

**RAPORT O STANIE  
POWIATU WAŁBRZYSKIEGO ZA ROK 2020**



**Powiat Wałbrzyski**



**MAJ 2021**



## Spis treści

I.	Wstęp.....	3
II.	Ogólna Charakterystyka Powiatu .....	4
III.	Realizacja uchwał Rady Powiatu– uchwały podjęte w 2020 r.....	5
IV.	Realizacja uchwał Rady Powiatu – uchwały podjęte przed 1 stycznia 2021 roku ale obejmujące swym zakresem rok 2021. ....	15
V.	Wykonanie Strategii Rozwoju Powiatu Wałbrzyskiego na lata 2014 – 2020 .....	17
VI.	Starostwo Powiatowe.....	19
1.	Wydział Komunikacji .....	19
2.	Wydział Organizacyjny, Promocji i Oświaty .....	22
3.	Stanowisko ds. Zarządzania Kryzysowego .....	29
4.	Wydział Geodezji i Kartografii .....	29
5.	Wydział Infrastruktury Powiatu i Ochrony Środowiska .....	30
6.	Wydział Administracji Architektoniczno – Budowlanej i Gospodarki Nieruchomościami .....	34
7.	Geolog Powiatowy .....	35
8.	Powiatowy Rzecznik Konsumentów.....	35
VII.	Powiatowe Jednostki Organizacyjne .....	39
1.	Zespół Szkół im. Marii Skłodowskiej – Curie w Szczawnie – Zdroju.....	39
2.	Młodzieżowy Ośrodek Socjoterapii w Walimiu .....	40
3.	Specjalny Ośrodek Szkolno – Wychowawczy w Nowym Siodle .....	40
4.	Powiatowa Poradnia Psychologiczno – Pedagogiczna.....	40
5.	Jednostki organizacyjne systemu oświaty prowadzone przez inne organy.....	41
6.	Powiatowy Urząd Pracy.....	65
7.	Powiatowe Centrum Pomocy Rodzinie.....	74
VIII.	Porządek publiczny i bezpieczeństwo obywateli.....	82
IX.	Powiatowa Stacja Sanitarno – Epidemiologiczna .....	106
X.	Zakończenie .....	117



## I. Wstęp

### **Szanowni Państwo,**

zgodnie z art. 30a. ust. 1-2 ustawy z dnia 5 czerwca 1998 r. o samorządzie powiatowym (t.j. Dz. U. z 2020 poz. 920) w roku bieżącym Zarząd Powiatu Wałbrzyskiego po raz kolejny przedkłada Raport o stanie Powiatu Wałbrzyskiego zawierający podsumowanie aktualnej sytuacji Powiatu, obszary jego funkcjonowania, a także zadania realizowane w 2020 roku, w szczególności realizacje polityk, programów, strategii i uchwał rady powiatu. Aby cele określone w tych dokumentach zostały zrealizowane niezwykle ważną jest współpraca wszystkich osób, instytucji, samorządów, dla których rozwój Powiatu jest priorytetem.

W 2020 roku w ramach współpracy odbywały się spotkania z włodarzami i przedstawicielami samorządów gmin. Spotkania te były okazją do przeanalizowania bieżących spraw oraz zdefiniowania głównych kierunków działań, nie tylko w 2020 roku, ale również w nadchodzących latach. Dzięki bardzo dobrej współpracy, zaangażowaniu samorządów oraz wzajemnemu wsparciu finansowemu udało się zrealizować wiele nowych zadań w zakresie inwestycji drogowych. Realizacja wspomnianych wyżej inwestycji drogowych na terenach gmin stała się możliwa dzięki wsparciu z Funduszu Dróg Samorządowych i Funduszu Inwestycji Lokalnych - Fundusz Przeciwdziałania COVID-19. Na inwestycyjne zadania j.s.t. w 2020 roku na rozbudowę i modernizację 4,21 km pozyskała 2 301 642,25 zł. Jedną z najważniejszych i największych inwestycji jest „Modernizacja odcinka drogi powiatowej bn na odcinku od Unistawia Śląskiego do Rybnicy Leśnej (dawna DW 380)” oraz przebudowa drogi powiatowej nr 3367 D w Witkowie. Wsparcie to pozwoliło na systematyczną poprawę stanu dróg powiatowych, tak bardzo istotną dla zwiększenia bezpieczeństwa wszystkich użytkowników ruchu drogowego – nie tylko mieszkańców, ale także turystów odwiedzających Nasz Powiat.

Zarząd Powiatu wiele uwagi i zaangażowania poświęcał także innym ważnym aspektom funkcjonowania Powiatu, w tym między innymi: bezrobociu, zdrowiu, bezpieczeństwu społecznemu. Podczas trwania pandemii spowodowanej COVID – 19 zakupił z własnych środków finansowych i przekazał do podległych gmin oraz dla mieszkańców powiatu, a także Policji, Straży Pożarnych i szpitala: płyny dezynfekujące, maski, pochłaniacze, rękawice, okulary oraz kombinezony.

W niniejszym raporcie uwzględnione zostały zatem wszystkie informacje niezbędne do uzyskania dokładnego i rzetelnego obrazu ogólnej sytuacji Powiatu Wałbrzyskiego. Jako Zarząd staraliśmy się sprostać nowym wyzwaniom i reagować na potrzeby wszystkich mieszkańców. Pragniemy zapewnić, że dołożymy wszelkich starań, aby stale poprawiać jakość i komfort życia lokalnej społeczności w Naszym regionie.

**Krzysztof Kwiatkowski**

**Starosta Wałbrzyski**



## II. Ogólna Charakterystyka Powiatu

Nazwa	Powiat Wałbrzyski																								
Siedziba władz	Wałbrzych, al. Wyzwolenia 20-24																								
Okres, którego dotyczy raport	1 stycznia – 31 grudnia 2020 r.																								
Liczba mieszkańców wg stanu na dzień 31 grudnia 2020 r. (tj. według ostatnich dostępnych danych GUS)	55 107 osób																								
Krótki opis sytuacji demograficznej	Liczba kobiet 28572, liczba mężczyzn: 26535. Liczba urodzeń żywych 388. Liczba zgonów: 855. Przyrost naturalny ujemny – 467. Zawarte małżeństwa 177.																								
Powierzchnia	430 km <sup>2</sup>																								
Czy w porównaniu do roku poprzedzającego rok sprawozdawczy doszło do zmiany granic powiatu. Jeżeli tak wskazać zakres zmian.	nie																								
Podział administracyjny	W skład Powiatu wchodzi 8 gmin, z czego 3 to gminy wiejskie: Walim, Czarny Bór i Stare – Bogaczowice; 2 to gminy miejsko – wiejskie: Głuszycza i Mieroszów, oraz 3 gminy miejskie: Boguszów – Gorce, Szczawno – Zdrój, Jedlina – Zdrój.																								
Podstawowe dane finansowe w układzie porównawczym na koniec 2019 i 2020 r.	<p style="text-align: center;"><b>Wykonanie dochodów</b></p> <table border="1"><thead><tr><th></th><th>2019 rok</th><th>2020 rok</th></tr></thead><tbody><tr><td>Dochody bieżące</td><td>50 337 345,51</td><td>54 455 192,14</td></tr><tr><td>Dochody Majątkowe</td><td>2 925 557,02</td><td>2 778 120,28</td></tr><tr><td>Dochody Ogółem</td><td>53 262 902,53</td><td>57 233 312,42</td></tr></tbody></table> <p style="text-align: center;"><b>Wykonanie wydatków</b></p> <table border="1"><thead><tr><th></th><th>2019 rok</th><th>2020 rok</th></tr></thead><tbody><tr><td>Wydatki bieżące</td><td>43 719 250,65</td><td>49 323 741,64</td></tr><tr><td>Wydatki majątkowe</td><td>7 001 077,41</td><td>4 080 696,43</td></tr><tr><td>Wydatki ogółem</td><td>50 720 328,06</td><td>53 404 438,07</td></tr></tbody></table>		2019 rok	2020 rok	Dochody bieżące	50 337 345,51	54 455 192,14	Dochody Majątkowe	2 925 557,02	2 778 120,28	Dochody Ogółem	53 262 902,53	57 233 312,42		2019 rok	2020 rok	Wydatki bieżące	43 719 250,65	49 323 741,64	Wydatki majątkowe	7 001 077,41	4 080 696,43	Wydatki ogółem	50 720 328,06	53 404 438,07
	2019 rok	2020 rok																							
Dochody bieżące	50 337 345,51	54 455 192,14																							
Dochody Majątkowe	2 925 557,02	2 778 120,28																							
Dochody Ogółem	53 262 902,53	57 233 312,42																							
	2019 rok	2020 rok																							
Wydatki bieżące	43 719 250,65	49 323 741,64																							
Wydatki majątkowe	7 001 077,41	4 080 696,43																							
Wydatki ogółem	50 720 328,06	53 404 438,07																							



	2019 rok	2020 rok
Wynik budżetu (deficyt/nadwyżka)	2 542 574,47	+3 828 874,35
Przychody, w tym:	8 067 849,85	9 850 424,32
<i>kredyt</i>	2 670 502,00	900 000,00
<i>wolne środki</i>	5 397 347,85	8 948 048,35
Niewykorzystane środki pieniężne	0,00	2 375,97
Rozchody, w tym:	1 660 000,00	4 321 146,00
<i>splata rat kredytów</i>	1 660 000,00	4 321 146,00

### III. Realizacja uchwał Rady Powiatu – uchwały podjęte w 2020 r.

Lp.	Uchwała (numer/data podjęcia/przedmiot)	Informacja o wykonaniu
1.	Uchwała Nr XI/1/2020 Rady Powiatu Wałbrzyskiego w sprawie zmian w budżecie na 2020 rok.	Uchwała przekazana do RIO
2.	Uchwała Nr XI/2/2020 Rady Powiatu Wałbrzyskiego w sprawie podniesienia wysokości wynagrodzenia dla rodzin zastępczych.	Przekazano do jednostki celem realizacji
3.	Uchwała Nr XI/3/2020 Rady Powiatu Wałbrzyskiego w sprawie zmiany uchwały Nr XXXIV/11/2018 Rady Powiatu Wałbrzyskiego z dnia 30 stycznia 2018 r. w sprawie ustalenia trybu udzielania i rozliczania dotacji dla szkół i placówek, trybu przeprowadzania kontroli prawidłowości pobrania i wykorzystywania dotacji, w tym zakresu danych, które powinny być zawarte we wniosku o udzielenie dotacji i w rozliczeniu jej wykorzystania, terminu przekazania informacji niezbędnych do naliczenia dotacji oraz terminu i	Uchwała przekazana do RIO



	sposobu rozliczania wykorzystania dotacji	
4.	Uchwała Nr XI/4/2020 Rady Powiatu Wałbrzyskiego w sprawie przyjęcia niektórych zadań publicznych z zakresu administracji rządowej dotyczących przygotowania i przeprowadzania kwalifikacji wojskowej w 2020 roku.	Kwalifikacja przeprowadzona i rozliczona z Urzędem Wojewódzkim.
5.	Uchwała Nr XI/5/2020 Rady Powiatu Wałbrzyskiego w sprawie wspólnej realizacji i finansowania z Gminą Czarny Bór budowy chodnika przy drodze powiatowej nr 3367D w Czarnym Borze.	Uchwała przekazana do RIO. W ramach uchwały zawarto porozumienie z gminą. Gmina Czarny Bór odstąpiła od realizacji zadania objętego uchwałą.
6.	Uchwała Nr XI/6/2020 Rady Powiatu Wałbrzyskiego w sprawie wspólnej realizacji i finansowania z Gminą Stare Bogaczowice budowy chodnika przy drodze powiatowej nr 3464D w Starych Bogaczowicach.	Uchwała przekazana do RIO. W ramach uchwały zawarto porozumienie z gminą. Gmina Stare Bogaczowice zrealizowała budowę chodnika z udziałem finansowym Powiatu Wałbrzyskiego. Zadanie zakończone oraz rozliczone.
7.	Uchwała Nr XI/7/2020 Rady Powiatu Wałbrzyskiego w sprawie wspólnej realizacji i finansowania z Gminą Stare Bogaczowice budowy chodnika przy drodze powiatowej nr 3464D w Starych Bogaczowicach – Etap II	Uchwała przekazana do RIO W ramach uchwały zawarto porozumienie z gminą. Gmina Stare Bogaczowice zrealizowała budowę chodnika z udziałem finansowym Powiatu Wałbrzyskiego. Zadanie zakończone oraz rozliczone.
8.	Rady Powiatu Wałbrzyskiego w sprawie określenia zasad udzielania dotacji na dofinansowanie prac konserwatorskich, restauratorskich lub robót budowlanych przy zabytku wpisanym do rejestru zabytków lub znajdującym się w gminnej ewidencji zabytków, położonym na obszarze powiatu wałbrzyskiego.	Uchwała przekazana do RIO
9.	Uchwała Nr XI/9/2020 Rady Powiatu Wałbrzyskiego w sprawie zatwierdzenia planu kontroli Komisji Rewizyjnej Rady Powiatu Wałbrzyskiego.	Uchwała opublikowana w BIP.
10.	Uchwała Nr XII/10/2020 Rady Powiatu Wałbrzyskiego w sprawie	Uchwała przekazana do RIO



	zmian w budżecie na 2020 rok.	
11.	Uchwała Nr XII/11/2020 Rady Powiatu Wałbrzyskiego w sprawie zmiany uchwały Nr X/64/2019 Rady Powiatu Wałbrzyskiego z dnia 16 grudnia 2019 roku w sprawie przyjęcia Wieloletniej Prognozy Finansowej Powiatu Wałbrzyskiego na lata 2020-2029.	Uchwała przekazana do RIO
12.	Uchwała Nr XII/12/2020 Rady Powiatu Wałbrzyskiego w sprawie zmiany uchwały Nr X/66/2019 Rady Powiatu Wałbrzyskiego z dnia 16 grudnia 2019 r. w sprawie ustalenia szczegółowych zasad ponoszenia odpłatności za pobyt w mieszkaniu chronionym należącym do Powiatu Wałbrzyskiego.	Uchwała opublikowana w BIP i przekazana do PCPR celem stosowania.
13.	Uchwała Nr XII/13/2020 Rady Powiatu Wałbrzyskiego w sprawie zaliczkowego uruchomienia środków finansowych z Państwowego Funduszu Rehabilitacji Osób Niepełnosprawnych w 2020 roku.	Uchwała opublikowana w BIP, przekazana do realizacji do jednostki. Środki wypłacone zgodnie ze złożonymi wnioskami.
14.	Uchwała Nr XII/14/2020 Rady Powiatu Wałbrzyskiego w sprawie wspólnej realizacji i finansowania z Gminą Walim budowy chodnika wraz z kanalizacją deszczową w miejscowości Podlesie w ciągu drogi 3358 D.	Uchwała przekazana do RIO W ramach uchwały zawarto porozumienie z gminą. Gmina Walim zrealizowała budowę chodnika z udziałem finansowym Powiatu Wałbrzyskiego. Zadanie zakończone oraz rozliczone.
15.	Uchwała Nr XII/15/2020 Rady Powiatu Wałbrzyskiego w sprawie powierzenia Gminie Boguszów-Gorce realizacji zadania publicznego z zakresu pozimowego i letniego sprzątnia dróg, koszenia poboczy oraz oczyszczania rowów przydrożnych przy drogach powiatowych w granicach administracyjnych Gminy Boguszów - Gorce.	W ramach zadania zawarto porozumienie  w sprawie powierzenia gminie przedmiotowego zadania publicznego. Gmina wykonała zadanie oraz rozliczyła się z przyznanej dotacji celowej.
16.	Uchwała Nr XII/16/2020 Rady Powiatu Wałbrzyskiego w sprawie powierzenia Gminie Walim realizacji zadania publicznego z zakresu pozimowego i letniego sprzątnia	W ramach zadania zawarto porozumienie  w sprawie powierzenia gminie przedmiotowego zadania publicznego. Gmina wykonała zadanie oraz rozliczyła się z przyznanej dotacji celowej.



	dróg, koszenia poboczy oraz oczyszczania rowów przydrożnych przy drogach powiatowych w granicach administracyjnych Gminy Walim.	
17.	Uchwała Nr XII/17/2020 Rady Powiatu Wałbrzyskiego w sprawie powierzenia Gminie Czarny Bór realizacji zadania publicznego z zakresu pozimowego i letniego sprzątnięcia dróg, koszenia poboczy oraz oczyszczania rowów przydrożnych przy drogach powiatowych w granicach administracyjnych Gminy Czarny Bór.	W ramach zadania zawarto porozumienie  w sprawie powierzenia gminie przedmiotowego zadania publicznego. Gmina wykonała zadanie oraz rozliczyła się z przyznanej dotacji celowej.
18.	Uchwała Nr XII/18/2020 Rady Powiatu Wałbrzyskiego w sprawie powierzenia Gminie Głuszycza realizacji zadania publicznego z zakresu pozimowego i letniego sprzątnięcia dróg, koszenia poboczy oraz oczyszczania rowów przydrożnych przy drogach powiatowych w granicach administracyjnych Gminy Głuszycza	W ramach zadania zawarto porozumienie  w sprawie powierzenia gminie przedmiotowego zadania publicznego. Gmina wykonała zadanie oraz rozliczyła się z przyznanej dotacji celowej.
19.	Uchwała Nr XII/19/2020 Rady Powiatu Wałbrzyskiego w sprawie zmiany uchwały Nr IX/73/11 Rady Powiatu Wałbrzyskiego z dnia 28 czerwca 2011 r., w sprawie ustalenia zasad korzystania przez operatora lub przewoźnika z przystanków komunikacyjnych lub dworców, których właścicielem albo zarządcą jest Powiat Wałbrzyski	Uchwała opublikowana w BIP
20.	Uchwała Nr XII/20/2020 Rady Powiatu Wałbrzyskiego w sprawie udzielenia pomocy finansowej gminie Walim na realizację zadania pn.: „Edukacja przez inspirację na lata 2019-2024”.	Uchwała przekazana do RIO
21.	Uchwała Nr XII/21/2020 Rady Powiatu Wałbrzyskiego w sprawie przekazania do Wojewódzkiego Sądu Administracyjnego we Wrocławiu skargi Marzeny Sobczyk	





	<p>prowadzącej Niepubliczną Szkołę Podstawową Specjalną przy Uzdrawiskowym Szpitalu Dziecięcym Mieszko w Szczawnie-Zdroju na uchwałę Nr X/65/2019 Rady Powiatu Wałbrzyskiego z dnia 16 grudnia 2019 roku w sprawie zmiany uchwały Nr XXXIV/11/2018 Rady Powiatu Wałbrzyskiego z dnia 30 stycznia 2018 roku w sprawie trybu udzielania i rozliczania dotacji dla szkół i placówek, trybu przeprowadzania kontroli prawidłowości pobrania i wykorzystania dotacji.</p>	<p>Uchwała opublikowana w BIP</p>
22.	<p>Uchwała Nr XIII/22/2020 Rady Powiatu Wałbrzyskiego w sprawie zmian w budżecie na 2020 rok.</p>	<p>Uchwała przekazana do RIO.</p>
23.	<p>Uchwała Nr XIII/23/2020 Rady Powiatu Wałbrzyskiego w sprawie zmiany uchwały Nr X/64/2019 Rady Powiatu Wałbrzyskiego z dnia 16 grudnia 2019 roku w sprawie przyjęcia Wieloletniej Prognozy Finansowej Powiatu Wałbrzyskiego na lata 2020-2029.</p>	<p>Uchwała przekazana do RIO.</p>
24.	<p>Uchwała Nr XIV/24/2020 Rady Powiatu Wałbrzyskiego w sprawie udzielenia Zarządowi Powiatu Wałbrzyskiego wotum zaufania</p>	<p>Uchwała opublikowana w BIP</p>
25.	<p>Uchwała Nr XIV/25/2020 Rady Powiatu Wałbrzyskiego w sprawie zatwierdzenia sprawozdania finansowego Powiatu Wałbrzyskiego za 2019 rok wraz ze sprawozdaniem z wykonania budżetu Powiatu Wałbrzyskiego za 2019 rok.</p>	<p>Uchwała przekazana do RIO.</p>
26.	<p>Uchwała Nr XIV/26/2020 Rady Powiatu Wałbrzyskiego w sprawie udzielenia Zarządowi Powiatu Wałbrzyskiego absolutorium z tytułu wykonania budżetu za 2019 rok.</p>	<p>Uchwała przekazana do RIO.</p>
27.	<p>Uchwała Nr XIV/27/2020 Rady Powiatu Wałbrzyskiego w sprawie zmian w budżecie na 2020 rok.</p>	<p>Uchwała przekazana do RIO.</p>
28.	<p>Uchwała Nr XIV/28/2020 Rady Powiatu Wałbrzyskiego w sprawie</p>	<p>Uchwała przekazana do RIO.</p>



	zmiany uchwały Nr X/64/2019 Rady Powiatu Wałbrzyskiego z dnia 16 grudnia 2019 roku w sprawie przyjęcia Wieloletniej Prognozy Finansowej Powiatu Wałbrzyskiego na lata 2020-2029.	
29.	Uchwała Nr XIV/29/2020 Rady Powiatu Wałbrzyskiego w sprawie określenia zadań Powiatu, na które przeznaczone są środki Państwowego Funduszu Rehabilitacji Osób Niepełnosprawnych w 2020 roku.	Uchwała opublikowana w BIP, przekazana do realizacji do jednostki. Środki wypłacone zgodnie ze złożonymi wnioskami.
30.	Uchwała Nr XIV/30/2020 Rady Powiatu Wałbrzyskiego w sprawie wspólnej realizacji i finansowania z Gminą Mieroszów budowy chodnika przy drodze powiatowej nr 3364D w Sokołowsku – Etap II.	Uchwała przekazana do RIO. W ramach uchwały zawarto porozumienie z gminą. Gmina Mieroszów zrealizowała budowę chodnika z udziałem finansowym Powiatu Wałbrzyskiego. Zadanie zakończone i rozliczone.
31.	Uchwała Nr XIV/31/2020 Rady Powiatu Wałbrzyskiego w sprawie udzielenia pomocy finansowej Uzdrowskiej Gminie Miejskiej Szczawno – Zdrój.	Uchwała przekazana do RIO.
32.	Uchwała Nr XIV/32/2020 Rady Powiatu Wałbrzyskiego w sprawie udzielenia pomocy finansowej Gminie Jedlina– Zdrój.	Uchwała przekazana do RIO.
33.	Uchwała Nr XIV/33/2020 Rady Powiatu Wałbrzyskiego w sprawie udzielenia pomocy finansowej Gminie Czarny Bór.	Uchwała przekazana do RIO.
34.	Uchwała Nr XIV/34/2020 Rady Powiatu Wałbrzyskiego w sprawie udzielenia pomocy finansowej Gminie Mieroszów.	Uchwała przekazana do RIO.
35.	Uchwała Nr XIV/35/2020 Rady Powiatu Wałbrzyskiego w sprawie udzielenia dotacji na dofinansowanie prac konserwatorskich, restauratorskich lub robót budowlanych przy zabytku wpisanym do rejestru zabytków lub znajdującym się w gminnej ewidencji zabytków.	Uchwała przekazana do RIO.
36.	Uchwała Nr XIV/36/2020 Rady Powiatu Wałbrzyskiego w sprawie	Uchwała opublikowana w BIP, przekazana do realizacji do jednostki.



	zmiany uchwały Nr XIV/124/11 Rady Powiatu Wałbrzyskiego z dnia 29 grudnia 2011 r. w sprawie określenia szczegółowych warunków umarzania w całości lub części, łącznie z odsetkami, odraczania terminu płatności, rozkładania na raty lub odstępowania od ustalenia opłaty za pobyt dziecka w pieczy zastępczej.	
37.	Uchwała Nr XIV/37/2020 Rady Powiatu Wałbrzyskiego w sprawie zmiany uchwały Nr XXXVIII/41/2018 Rady Powiatu Wałbrzyskiego z dnia 29 czerwca 2018 r. w sprawie zasad udzielenia i rozmiaru zniżek tygodniowego, obowiązkowego wymiaru godzin zajęć nauczycielom, którym powierzono stanowisko kierownicze oraz w sprawie określenia tygodniowego obowiązkowego wymiaru godzin zajęć niektórych nauczycieli, obowiązujących w szkołach i placówkach oświatowych prowadzonych przez Powiat Wałbrzyski.	Uchwała opublikowana w BIP, przekazana do realizacji do jednostek.
38.	Uchwała Nr XIV/38/2020 Rady Powiatu Wałbrzyskiego w sprawie rozpatrzenia skargi na działania Starosty Wałbrzyskiego (złożonej przez mieszkańca Jedliny –Zdroju).	Skarga uznana za bezzasadną.
39.	Uchwała Nr XIV/39/2020 Rady Powiatu Wałbrzyskiego w sprawie rozpatrzenia skargi na działania Starosty Wałbrzyskiego (złożonej przez prowadzącą Niepubliczną Szkołę Podstawową Specjalną przy Uzdrawiskowym Szpitalu Dziecięcym w Szczawnie-Zdroju).	Skarga uznana za bezzasadną.
40.	Uchwała Nr XIV/40/2020 Rady Powiatu Wałbrzyskiego w sprawie rozpatrzenia skargi na Dyrektora Centrum Obsługi Jednostek Opiekuńczo-Wychowawczych w Nowym Siodle.	Skarga uznana za bezzasadną.
41.	Uchwała Nr XIV/41/2020 Rady	Uchwała opublikowana w BIP



	Powiatu Wałbrzyskiego w sprawie zmiany uchwały Nr I/8/2018 Rady Powiatu Wałbrzyskiego z dnia 19 listopada 2018 roku w sprawie ustalenia składu osobowego Komisji skarg, wniosków i petycji Rady Powiatu Wałbrzyskiego.	
42.	Uchwała Nr XV/42/2020 Rady Powiatu Wałbrzyskiego w sprawie zmian w budżecie na 2020 rok.	Uchwała przekazana do RIO.
43.	Uchwała Nr XV/43/2020 Rady Powiatu Wałbrzyskiego w sprawie zmiany uchwały Nr X/64/2019 Rady Powiatu Wałbrzyskiego z dnia 16 grudnia 2019 roku w sprawie przyjęcia Wieloletniej Prognozy Finansowej Powiatu Wałbrzyskiego na lata 2020-2029.	Uchwała przekazana do RIO.
44.	Uchwała Nr XV/44/2020 Rady Powiatu Wałbrzyskiego w sprawie udzielenia pomocy finansowej Gminie Walim.	Uchwała przekazana do RIO. W ramach uchwały zawarto umowę z Gminą Walim. Gmina zrealizowała postanowienie zgodnie z zawartą umową i rozliczyła się z pomocy finansowej.
45.	Uchwała Nr XV/45/2020 Rady Powiatu Wałbrzyskiego w sprawie zmiany uchwały Nr XXXIX/50/2018 Rady Powiatu Wałbrzyskiego z dnia 27 września 2018 roku w sprawie zasad udzielania i rozmiaru zniżek tygodniowego, obowiązkowego wymiaru godzin zajęć nauczycielom, którym powierzono stanowisko kierownicze oraz w sprawie określenia tygodniowego obowiązkowego wymiaru godzin zajęć niektórych nauczycieli, obowiązujących w szkołach i placówkach oświatowych prowadzonych przez Powiat Wałbrzyski.	Uchwała zamieszczona w BIP i przekazana do jednostek celem stosowania.
46.	Uchwała Nr XV/46/2020 Rady Powiatu Wałbrzyskiego w sprawie uchylenia uchwały Nr XIV/34/2020 Rady Powiatu Wałbrzyskiego w sprawie udzielenia pomocy finansowej Gminie Mieroszów.	Uchwała przekazana do RIO.
47.	Uchwała Nr XV/47/2020 Rady	Uchwała przekazana do RIO. W ramach



	Powiatu Wałbrzyskiego w sprawie wspólnej realizacji finansowania z Gminą Czarny Bór budowy chodnika przy drodze powiatowej Nr 3367 D w Witkowie.	uchwały zawarto porozumienie z gminą. Gmina Czarny Bór odstąpiła od realizacji zadania objętego uchwałą.
48.	Uchwała Nr XV/48/2020 Rady Powiatu Wałbrzyskiego w sprawie wyrażenia zgody na przejęcie od Województwa Dolnośląskiego działki nr 288/14 Obręb Czarny Bór.	Przekazanie działki objętej uchwałą procedowana przez Województwo Dolnośląskie
49.	Uchwała Nr XV/49/2020 Rady Powiatu Wałbrzyskiego w sprawie zmiany uchwały Nr I/9/2018 roku w sprawie ustalenia składu osobowego Komisji Oświaty, Polityki Społecznej i Promocji Powiatu.	Uchwała opublikowana na BIP.
50.	Uchwała Nr XV/50/2020 Rady Powiatu Wałbrzyskiego w sprawie planu pracy stałych Komisji na II półrocze 2020 roku.	Uchwała opublikowana w BIP.
51.	Uchwała Nr XVI/51/2020 Rady Powiatu Wałbrzyskiego w sprawie zmian w budżecie na 2020	Uchwała przekazana do realizacji na wydział merytoryczny oraz do RIO .Zapisy uchwały realizowane na bieżąco w całym roku budżetowym.
52.	Uchwała Nr XVI/52/2020 Rady Powiatu Wałbrzyskiego w sprawie zmiany Uchwały Nr X/64/2019 Rady Powiatu Wałbrzyskiego z dnia 16 grudnia 2019 roku w sprawie przyjęcia Wieloletniej Prognozy Finansowej Powiatu Wałbrzyskiego na lata 2020 - 2029	Uchwała przekazana do realizacji na wydział merytoryczny oraz do RIO.
53.	Uchwała Nr XVI/53/2020 Rady Powiatu Wałbrzyskiego w sprawie uchylenia uchwały nr XIV/33/2020 Rady Powiatu Wałbrzyskiego z dnia 28 maja 2020 roku w sprawie udzielenia pomocy finansowej Gminie Czarny Bór	Uchwała przekazana do RIO.
54.	Uchwała Nr XVI/54/2020 Rady Powiatu Wałbrzyskiego w sprawie wspólnej realizacji i finansowania z Gminą Mioszów publikacji pod roboczym tytułem „Nie tylko gospel”	Uchwała przekazana do RIO. W ramach zadania zawarto porozumienie. Zgodnie z zawartym porozumieniem zadanie zostało zrealizowane.
55.	Uchwała Nr XVI/55/2020 Rady Powiatu Wałbrzyskiego w sprawie	Uchwała opublikowana w BIP. Nagrody, wyróżnienia i stypendia przyznane i wręczone



	określenia zasad i trybu przyznawania, pozbawiania oraz wysokości stypendiów sportowych, nagród i wyróżnień.	osobom wyróżnionym.
56.	Uchwała Nr XVI/57/2020 Rady Powiatu Wałbrzyskiego w sprawie rozpatrzenia skargi na dyrektorów szkół i placówek oświatowych	Skarga została uznana za zasadną. Wnioskodawca został powiadomiony o sposobie załatwienia skargi.
57.	Uchwała Nr XVII/58/2020 Rady Powiatu Wałbrzyskiego w sprawie zmian w budżecie na 2020 rok.	Uchwała przekazana do RIO.
58.	Uchwała Nr XVII/59/2020 Rady Powiatu Wałbrzyskiego w sprawie zmiany uchwały Nr X/64/2019 Rady Powiatu Wałbrzyskiego z dnia 16 grudnia 2019 roku w sprawie przyjęcia Wieloletniej Prognozy Finansowej Powiatu Wałbrzyskiego na lata 2020 – 2029.	Uchwała przekazana do realizacji na wydział merytoryczny oraz do RIO.
59.	Uchwała Nr XVII/60/2020 Rady Powiatu Wałbrzyskiego w sprawie udzielenia pomocy finansowej Uzdrowskiej Gminie Miejskiej Szczawno – Zdrój.	Uchwała przekazana do RIO. Na podstawie zawartej umowy Gmina Szczawno – Zdrój, wykonała zadanie oraz rozliczyła się z otrzymanej dotacji celowej.
60.	Uchwała Nr XVII/61/2020 Rady Powiatu Wałbrzyskiego w sprawie zmiany uchwały nr XIV/29/2020 Rady Powiatu Wałbrzyskiego z dnia 28 maja 2020 roku w sprawie określenia zadań, na które przeznaczone są środki Powiatowego Funduszu Rehabilitacji Osób Niepełnosprawnych w 2020 roku	Uchwała opublikowana w BIP, przekazana do realizacji do jednostki. Środki wypłacone zgodnie ze złożonymi wnioskami.
61.	Uchwała Nr XVII/65/2020 Rady Powiatu Wałbrzyskiego w sprawie wspólnej realizacji i finansowania z Gminą Boguszów – Gorce budowy wraz z przebudową chodników w ciągu drogi powiatowej Nr 3366D ul. Kosynierów w Boguszowie - Gorcach	W ramach zadania zawarto porozumienie z gminą. Gmina Boguszów-Gorce odstąpiła od realizacja zadania objętego uchwałą.
62.	Uchwała Nr XVIII/66/2020 Rady Powiatu Wałbrzyskiego w sprawie zmian w budżecie na 2020 rok	Uchwała przekazana do RIO
63.	Uchwała Nr XVIII/67/2020 Rady Powiatu Wałbrzyskiego w sprawie	Uchwała opublikowana w BIP oraz w Dzienniku Urzędowym Województwa



	pozbawienia drogi powiatowej nr 3377D kategorii drogi powiatowej	Dolnośląskiego. Burmistrz Głuszycy został powiadomiony o podjęciu uchwały. Droga powiatowa została przekazana do gminy.
64.	Uchwała Nr XVIII/68/2020 Rady Powiatu Wałbrzyskiego w sprawie uchwalenia Regulaminu przyznawania Stypendiów Starosty Wałbrzyskiego za szczególne osiągnięcia w nauce dla uczniów szkół ponadpodstawowych dla, których organem prowadzącym jest Powiat Wałbrzyski.	Uchwała opublikowana w BIP oraz przekazana do wydziału celem realizacji.
65.	Uchwała Nr XIX/69/2020 Rady Powiatu Wałbrzyskiego w sprawie wydatków, które nie wygasają w 2020 roku wraz z upływem roku budżetowego.	Uchwała przekazana do RIO.
66.	Uchwała Nr XIX/70/2020 Rady Powiatu Wałbrzyskiego w sprawie zmian w budżecie na 2020 rok	Uchwała przekazana do RIO.
67.	Uchwała Nr XIX/71/2020 Rady Powiatu Wałbrzyskiego w sprawie zmiany uchwały nr X/64/2019 Rady Powiatu Wałbrzyskiego z dnia 16 grudnia 2019 roku w sprawie przyjęcia Wieloletniej Prognozy Finansowej Powiatu Wałbrzyskiego na lata 2020 - 2029	Uchwała przekazana do RIO.
68.	Uchwała Nr XIX/76/2020 Rady Powiatu Wałbrzyskiego w sprawie zmiany uchwały nr XIV/29/2020 z dnia 28 maja 2020 w sprawie określenia zadań powiatu, na które przeznaczone są środki Państwowego Funduszu Rehabilitacji osób niepełnosprawnych w 2020 roku.	Uchwała opublikowana w BIP, przekazana do realizacji do jednostki. Środki wypłacone zgodnie ze złożonymi wnioskami.

#### IV. Realizacja uchwał Rady Powiatu – uchwały podjęte przed 1 stycznia 2021 roku ale obejmujące swym zakresem rok 2021.

Lp.	Uchwała (numer/data podjęcia/przedmiot)	Informacja o wykonaniu
1.	Uchwała Nr XVI/56/2020 Rady	Uchwała zamieszczona w BIP, otwarte



	Powiatu Wałbrzyskiego w sprawie uchwalenia na rok 2021 programu Współpracy Powiatu Wałbrzyskiego z organizacjami pozarządowymi oraz podmiotami wymienionymi w art. 3 ust 3 ustawy z dnia 24 kwietnia 2003 roku o działalności pożytku publicznego i o wolontariacie.	konkursy ofert ogłoszone w terminie, konkursy z zakresu sportu ogłoszone w terminie.
2.	Uchwała Nr XVII/62/2020 Rady Powiatu Wałbrzyskiego w sprawie pozbawienia drogi powiatowej nr 3378D kategorii drogi powiatowej.	Uchwała opublikowana w BIP oraz w Dzienniku Urzędowym Województwa Dolnośląskiego. Burmistrz Głuszycy został powiadomiony o podjęciu uchwały. Droga powiatowa została przekazana do gminy.
3.	Uchwała Nr XVII/63/2020 Rady Powiatu Wałbrzyskiego w sprawie pozbawienia drogi powiatowej nr 3380D kategorii drogi powiatowej.	Uchwała opublikowana w BIP oraz w Dzienniku Urzędowym Województwa Dolnośląskiego. Burmistrz Głuszycy został powiadomiony o podjęciu uchwały. Droga powiatowa została przekazana do gminy.
4.	Uchwała Nr XVII/64/2020 Rady Powiatu Wałbrzyskiego w sprawie pozbawienia drogi powiatowej nr 3364D kategorii drogi powiatowej.	Uchwała opublikowana w BIP oraz w Dzienniku Urzędowym Województwa Dolnośląskiego. Burmistrz Mieroszowa został powiadomiony o podjęciu uchwały. Droga powiatowa została przekazana do gminy.
5.	Uchwała Budżetowa Powiatu Wałbrzyskiego na 2021 rok Nr XIX/72/2020	Uchwała przekazana do realizacji na wydział merytoryczny oraz do RIO .Zapisy uchwały realizowane na bieżąco w całym roku budżetowym.
6.	Uchwała Nr XIX/73/2020 Rady Powiatu Wałbrzyskiego w sprawie przyjęcia wieloletniej Prognozy Finansowej Powiatu Wałbrzyskiego na lata 2021 - 2035	Uchwała przekazana do RIO.
7.	Uchwała Nr XIX/74/2020 Rady Powiatu Wałbrzyskiego w sprawie wysokości stawek opłat za usunięcie pojazdu z drogi i jego przechowywanie na parkingu strzeżonym oraz wysokości kosztów powstałych w razie odstąpienia od usunięcia pojazdu.	Uchwała zamieszczona w BIP i przekazana do realizacji przez wydział merytoryczny.
8.	Uchwała Nr XIX/75/2020 Rady Powiatu Wałbrzyskiego w sprawie zmiany uchwały nr XVI/55/2020	Uchwała opublikowana w BIP oraz przekazana do realizacji wydziałowi merytorycznemu.





	Rady Powiatu Wałbrzyskiego z dnia 17 września 2020 roku w sprawie określenia zasad i trybu przyznawania, pozbawiania oraz wysokości stypendiów sportowych, nagród i wyróżnień .	
9.	Uchwała Nr XIX/77/2020 Rady Powiatu Wałbrzyskiego w sprawie planu pracy stałych Komisji na I półrocze 2021 roku	Uchwała opublikowana w BIP
10.	Uchwała Nr XIX/78/2020 Rady Powiatu Wałbrzyskiego w sprawie planu pracy Rady Powiatu Wałbrzyskiego	Uchwała opublikowana w BIP

## V. Wykonanie Strategii Rozwoju Powiatu Wałbrzyskiego na lata 2014 – 2020

Nazwa dokumentu	Strategia Rozwoju Powiatu Wałbrzyskiego
Tryb i data przyjęcia	Uchwała nr XXII/125/14 Rady Powiatu Wałbrzyskiego w sprawie przyjęcia Strategii Rozwoju Powiatu Wałbrzyskiego na lata 2014-2020
Podstawowe założenia	Cel 1. Poprawa dostępności przestrzennej, Cel 2. Rozwój przedsiębiorczości w oparciu o zasoby wewnętrzne, Cel 3. Włączenie społeczne oraz podniesienie jakości życia mieszkańców, Cel 4. Podniesienie jakości edukacji.
Realizacja założeń przyjętych w dokumencie wg stanu na dzień 31 grudnia 2020 r.	Realizacja Celu: 1.1.1. Modernizacja infrastruktury drogowej- prace remontowe i modernizacyjne oraz utrzymaniowe infrastruktury drogowej prowadzone były na bieżąco. W roku 2020 zrealizowano: Przebudowa drogi powiatowej nr 3367 D w Witkowie Przebudowa obiektu mostowego (JNI 01013310) w ciągu drogi powiatowej Nr 3377D w miejscowości Sierpnica, gm. Głuszycza Przebudowa obiektu mostowego (JNI01013261) w ciągu drogi powiatowej Nr 3366 D w km 6+128 w Boguszowie-Gorcach Budowa chodnika przy drodze powiatowej nr 3364 D w Sokołowsku - Etap II Budowa chodnika przy drodze powiatowej nr 3464 D w Starych Bogaczowicach Budowa chodnika przy drodze powiatowej nr 3464 D w Starych



	<p>Bogaczowicach - etap II</p> <p>Budowa chodnika wraz z kanalizacją deszczową w m. Podlesie w ciągu drogi nr 3358D</p> <p>Modernizacja drogi powiatowej Unisław Śląski - Głuszycza - Etap II</p> <p>Modernizacja odcinka drogi powiatowej Nr 3394 D w Cieszowie</p> <p>Odtworzenie zabudowy regulacyjnej koryta potoku Rybna w m. Grzmiąca gm. Głuszycza</p> <p>Utwardzenie poboczy przy drogach powiatowych Wykonanie przejść dla pieszych na drogach powiatowych na terenie gminy Boguszów-Gorce</p> <p>Zakup ciągnika na potrzeby utrzymania dróg powiatowych</p> <p>Zakup ciągnika wraz z wyposażeniem na potrzeby utrzymania dróg powiatowych</p> <p>Zakup koparko-ładowarki na potrzeby dróg powiatowych</p> <p>Zakup przyczepy transportowej na potrzeby utrzymania dróg powiatowych</p> <p>Przebudowa drogi powiatowej Nr 3362 D w Rybnicy Leśnej od km 3+451 do km 4+762 - gm. Mioszów</p> <p>Budowa chodników na terenie działek nr 109,106 Obręb nr 1 oraz 269 i 252/3 Obręb nr 2 w Szczawnie-Zdroju</p> <p>System Szlaków Rowerowych Ziemi Wałbrzyskiej</p> <p>Modernizacja ogrzewania w Placówce Opiekuńczo-Wychowawczej "Jedlina 1" w Jedlinie-Zdroju</p> <p>Budowa tężni solankowej w Szczawnie-Zdroju</p> <p>Dofinansowanie prac konserwatorskich, restauratorskich lub robót budowlanych przy zabytku wpisanym do rejestru zabytków lub znajdującym się w gminnej ewidencji zabytków, położonym na obszarze powiatu wałbrzyskiego</p> <p>2.2.1 – Wydruk bezpłatnych, kalendarzy ściennych,</p> <p>2.2.2. Baza obiektów noclegowych i turystycznych w powiecie wałbrzyskim jest na bieżąco aktualizowana przez wydział merytoryczny.</p> <p>3.3.1- aktywizacja lokalnego rynku pracy – realizacja opisana w dalszej części raportu</p> <p>3.3.3. – program aktywizacji i integracji osób niepełnosprawnych – realizacja opisana szczegółowo w dalszej części raportu</p> <p>3.3.4 - rozwój funkcji PCPR – opisany w dalszej części raportu</p> <p>3.3.6 – wzrost bezpieczeństwa w tym środowiskowego – opisany szczegółowo w dalszej części raportu</p> <p>3.3.7- rozwój współpracy z organizacjami pozarządowymi – opisany w dalszej części raportu</p> <p>4.4.1- poprawa warunków nauczania, w tym uczniów niepełnosprawnych i ze specjalnymi potrzebami edukacyjnymi- realizacja opisana szczegółowo w dalszej części raportu</p>
--	---



<b>Najważniejsze działania podejmowane w roku 2020 r.</b>	współpraca z samorządami gminnymi przy budowie i remontach dróg oraz chodników. Modernizacja sieci informatycznej w budynku Starostwa Powiatowego w Wałbrzychu - etap II, Modernizacja centrali telefonicznej Starostwa Powiatowego w Wałbrzychu
---	--

## VI. Starostwo Powiatowe

### 1. Wydział Komunikacji

#### Zadania Wydziału Komunikacji i Transportu realizowane są w obszarach:

1. Rejestracji, wyrejestrowania, czasowego wycofania pojazdów z ruchu.
2. Wydawania, zatrzymywania, cofania i przywracania uprawnień do kierowania pojazdami.
3. Wydawania licencji, zezwoleń i zaświadczeń na przewóz osób i rzeczy.
4. Wpisywania do rejestru przedsiębiorców prowadzących ośrodki szkolenia kierowców oraz nadzór nad tymi ośrodkami.
5. Wpisywanie do ewidencji instruktorów i wykładowców nauki jazdy.
6. Wpisywania do rejestru przedsiębiorców prowadzących stacje kontroli pojazdów i wydawanie uprawnień do badań technicznych.
7. Prowadzenie spraw dotyczących usuwania i przechowywania pojazdów usuniętych z drogi na podstawie art. 130 a ustawy Prawo o ruchu drogowym.
8. Wydawanie zgód na korzystanie z przystanków i zawieranie umów w tym zakresie z przedsiębiorcami.

#### Sprawy dotyczące rejestracji pojazdów

Na koniec 2020 roku na terenie powiatu wałbrzyskiego było zarejestrowanych 79 463 pojazdy.

W roku 2020 między innymi:

- wydano 5354 decyzje o rejestracji pojazdów,
- wydano 6131 decyzji o czasowej rejestracji pojazdów,
- wydano 6336 dowodów rejestracyjnych
- wydano 438 decyzji o wyrejestrowaniu pojazdu,
- przyjęto 4601 zawiadomień o zbyciu/nabyciu pojazdu,
- wydano 2592 potwierdzenia danych pojazdów i właściciel dla innych organów rejestrujących,
- wydano 169 decyzji o karach za brak zawiadomienia o nabyciu/zbyciu pojazdu.

#### Sprawy dotyczące uprawnień kierowców

Na koniec 2020 roku:

- wydano 1125 praw jazdy,
- wydano 16 międzynarodowych praw jazdy,



- wydano 244 decyzje o zatrzymaniu i cofnięciu uprawnień do kierowania pojazdami,
- wydano 47 decyzji o przywróceniu uprawnień,
- wydano 246 decyzji o skierowaniu na kontrolne sprawdzenie kwalifikacji, badania lekarskie, psychologiczne oraz kurs reedukacyjny w zakresie problematyki przeciwalkoholowej i przeciwdziałania narkomanii,
- wydano 29 decyzji o wydaniu, przedłużeniu lub rozszerzeniu zezwoleń na kierowanie pojazdem uprzywilejowany.

## **Sprawy dotyczące na ośrodków szkolenia kierowców oraz stacji diagnostycznych**

Na koniec 2020 roku:

- do rejestru przedsiębiorców prowadzących ośrodek szkolenia kierowców wpisanych były 4 szkoły nauki jazdy kat. „B”,
  - do rejestru instruktorów nauki jazdy wpisanych był 23 instruktorów,
  - do rejestru przedsiębiorców prowadzących stacje kontroli pojazdów wpisanych był 5 stacji,
  - wydano diagnostom uprawnienia do wykonywania badań technicznych.
- Na koniec 2020 roku przeprowadzono 4 kompleksowe kontrole środków szkolenia kierowców oraz 5 kompleksowych kontroli stacji diagnostycznych.

## **Sprawy dotyczące transportu drogowego osób i rzeczy:**

Zadania z zakresu transportu realizowane były w 2020 roku w oparciu o:

1. ustawę z dnia 6 września 2001 r. o transporcie drogowym (tj. Dz. U. z 2019, poz. 2140 ze zmianami), w tym:
  - wydano oraz nadzorowano w omawianym okresie jedno zezwolenie na wykonywanie regularnego specjalnego przewozu osób w krajowym transporcie,
  - wydano 19 postanowienia o uzgodnieniu zmian bądź wydania zezwoleń na wykonywanie regularnego lub regularnego specjalnego przewozu osób w krajowym transporcie drogowym dla Prezydenta Miasta Wałbrzycha oraz Marszałka Województwa Dolnośląskiego. Postanowienia wydano w oparciu o art. 18 ust. 1 pkt 1 lit „d<sup>1</sup>” lub „f” ustawy o transporcie drogowym;
2. ustawę z dnia 16 grudnia 2010 roku o publicznym transporcie zbiorowym (tj. Dz. U. z 2020, poz. 1944 ze zm.), w tym:
  - zawarto 9 umów dotyczących naliczenia opłat za korzystanie przez operatora i przewoźnika z przystanków komunikacyjnych lub dworców których właścicielem albo zarządzającym jest Powiat Wałbrzyski,
  - wydano 17 uzgodnień zasad korzystania z przystanków, których właścicielem albo zarządzającym jest Powiat Wałbrzyski.
3. W ramach nadzoru nad wydanymi przez Starostę Wałbrzyskiego uprawnieniami na podstawie ustawy z dnia 6 września 2001 r. o transporcie drogowym wykonano 25 kontroli zgodnie z zatwierdzonym planem kontroli wydziału komunikacji i transportu na 2020 rok



przedsiębiorców wykonujących krajowy transport drogowy, w tym:

- 12 zezwoleń na wykonywanie zawodu przewoźnika drogowego osób,
- 13 zezwoleń na wykonywanie zawodu przewoźnika drogowego rzeczy.

4. Wydano na podstawie ustawy z dnia 6 września 2001 r. o transporcie drogowym nowe uprawnienia, w tym:

- 6 zezwoleń na wykonywanie zawodu przewoźnika drogowego,
- 2 licencje na wykonywanie krajowego transportu drogowego osób pojazdem osobowym,
- 2 licencje na wykonywanie krajowego transportu drogowego osób pojazdem przeznaczonym konstrukcyjnie do przewozu 9 osób wraz z kierowcą,
- 2 licencje na wykonywanie krajowego transportu drogowego w zakresie pośrednictwa przy przewozie rzeczy,
- 9 zaświadczeń na przewozy drogowe na potrzeby własne.

### **Sprawy dotyczące usuwania i przechowywania pojazdów usuniętych z dróg na podstawie art. 130a ustawy prawo o ruchu drogowym:**

Na podstawie art. 130a ustawy Prawo o ruchu drogowym w 2020 roku zostały usunięte z drogi 52 pojazdy na podstawie dyspozycji usunięcia wydanej przez właściwy podmiot, w tym:

- 44 pojazdy zostały odebrane z parkingu strzeżonego przez właścicieli,
- 43 osoby dokonały opłaty za usunięcie i przechowywanie pojazdów,
- wobec 1 osoby wszczęto postępowanie administracyjne w sprawie zwrotu kosztów za usunięcie i przechowywanie pojazdów.

Nie odebrano 8 pojazdów z parkingu strzeżonego w terminie 3 miesięcy od daty usunięcia. W związku z tym wszczęto postępowania o ustalenie właściciela pojazdu oraz przygotowano dokumenty do złożenia wniosków do sądu o orzeczenie przepadku pojazdu na rzecz powiatu.

W 2020 roku skierowano 17 zleceń biegłemu skarbowemu w celu określenia stanu technicznego pojazdów wobec, których sąd orzekł przepadek na rzecz Powiatu Wałbrzyskiego. Ponadto przekazanych zostało 18 pojazdów do stacji demontażu pojazdu, których wartość została określona jako złom.



## 2. Wydział Organizacyjny, Promocji i Oświaty

### Nieodpłatna Pomoc Prawna, Nieodpłatne Poradnictwo Obywatelskie i edukacja prawna

Z nieodpłatnej pomocy prawnej oraz nieodpłatnego poradnictwa obywatelskiego wydano w roku 2020: **183 karty pomocy**.

Powiat Wałbrzyski otrzymał w roku 2020 dotację w wysokości 132.000,00 zł na zorganizowanie dwóch punktów nieodpłatnej pomocy prawnej.

Przeznaczenie dotacji na sfinansowanie zadania (art. 20 ustawy o nieodpłatnej pomocy prawnej, nieodpłatnego poradnictwa obywatelskiego i edukacji prawnej z dnia 5 sierpnia 2015 r. z późn. zm.) 132.000,00 zł : 2 = 66.000,00 zł., z tego na każdy punkt porad :

- 91% - na wynagrodzenia z tytułu umów, o których mowa w art. 6, natomiast w przypadku powierzenia prowadzenia punktu organizacji pozarządowej - na rzecz wyłonionej organizacji pozarządowej,
- 6% - na pokrycie kosztów obsługi organizacyjno-technicznej zadań
- 3% - na zadania z zakresu edukacji prawnej powierzone organizacji pozarządowej w trybie art. 11 ust. 7 zdanie drugie.

Punkt zlokalizowany w Starostwie Powiatowym w Wałbrzychu, al. Wyzwolenia 24 oraz jeden czynny raz w tygodniu porady w Centrum Kultury ul. Piastowska 13 w Jedlinie-Zdroju – porad udziela organizacja pozarządowa Niezależne Forum Doradczo-Szkoleniowe

Punkt zlokalizowany w Boguszowie-Gorcach Miejska Biblioteka Publiczna Centrum Kultury pl. Odrodzenia 4, porad udzielają radcowie prawni oraz adwokaci zgodnie z porozumieniem pomiędzy powiatem wałbrzyskim, a Okręgową Izbą Radców Prawnych oraz Okręgową Radą Adwokacką.

### Sprawozdanie z realizacji programu współpracy z organizacjami pozarządowymi oraz podmiotami wymienionymi w art. 3 ust. 3 ustawy z dnia 24 kwietnia 2003 r. o działalności pożytku publicznego i o wolontariacie za rok 2020.

Zgodnie z art. 5a ust. 1 ustawy z dnia 24 kwietnia 2003 r. o działalności pożytku publicznego i o wolontariacie (t.j. Dz. U. z 2020 r. poz. 1057 z późn. zm) Rada Powiatu Wałbrzyskiego podjęła uchwały:

- dnia 9 września 2019 roku- uchwałę Nr VIII/46/2019 w sprawie uchwalenia na rok 2020 programu współpracy Powiatu Wałbrzyskiego z organizacjami pozarządowymi oraz podmiotami wymienionymi w art. 3 ust. 3 ustawy z dnia 24 kwietnia 2003 roku o działalności pożytku publicznego i o wolontariacie.



- 30 października 2019 r.- uchwałą Nr IX/57/2019 w sprawie zmiany uchwały nr VIII/46/2019 Rady Powiatu Wałbrzyskiego z dnia 9 września 2019 r. w sprawie uchwalenia na rok 2020 programu współpracy Powiatu Wałbrzyskiego z organizacjami pozarządowymi oraz podmiotami wymienionymi w art. 3 ust. 3 ustawy z dnia 24 kwietnia 2003 r. o działalności pożytku publicznego i o wolontariacie.

Zaplanowano, że wysokość środków publicznych planowanych w budżecie Powiatu Wałbrzyskiego na realizację rocznego programu współpracy w 2020 roku wynosić będzie 100.000,00 zł (słownie: sto tysięcy złotych), w tym na:

- 1) zadania realizowane w ramach otwartych konkursów ofert na realizację zadań publicznych Powiatu Wałbrzyskiego: 88.000,00 zł (słownie: osiemdziesiąt osiem tysięcy złotych);
- 2) zadania realizowane w ramach inicjatywy lokalnej: 2.000,00 zł (słownie: dwa tysiące złotych);
- 3) zadania służące rozwojowi sportu na zasadach określonych w art. 27 i 28 ustawy z dnia 25 czerwca 2010 r. o sporcie (t.j. Dz. U. z 2020 poz. 1133) oraz uchwale nr XXXVII/33/2018 Rady Powiatu Wałbrzyskiego z dnia 29 maja 2018 r. w sprawie określenia warunków i trybu finansowania w formie dotacji zadań służących rozwojowi sportu 10 000 zł (słownie: dziesięć tysięcy złotych);

Określono także priorytetowe zadania publiczne Powiatu Wałbrzyskiego, które realizowane były w 2020 roku:

- 1) kultura, sztuka, ochrona dóbr kultury i dziedzictwa narodowego:
  - a) inicjatywy mające na celu wzbogacenie oferty z zakresu edukacji kulturalnej i artystycznej dzieci, młodzieży i osób dorosłych – mieszkańców Powiatu Wałbrzyskiego,
  - b) imprezy i przedsięwzięcia filmowe, teatralne, muzyczne, kabaretowe, literackie, plastyczne i taneczne, organizowane w formie cyklicznych festiwali, przeglądów, konkursów oraz pojedynczych wydarzeń kulturalnych,
  - c) organizacja uroczystych obchodów świąt narodowych i rocznic znaczących wydarzeń historycznych;
- 2) wspieranie i upowszechnianie kultury fizycznej:
  - a) organizacja czasu wolnego dla dzieci i młodzieży,
  - b) szkolenie dzieci i młodzieży uzdolnionej sportowo,
  - c) upowszechnianie sportu szkolnego,
  - d) organizacja imprez, zawodów sportowych o randze ogólnopolskiej i międzynarodowej,
  - e) wspieranie i upowszechnianie różnorodnych form aktywności sportowej;



- 3) turystyka i krajoznawstwo:
  - a) promocja walorów turystycznych Ziemi Wałbrzyskiej,
  - b) organizacja imprez turystycznych,
  - c) wspieranie imprez i przedsięwzięć turystycznych, w tym z uwzględnieniem specyfiki dla osób niepełnosprawnych i osób starszych;
- 4) ochrona i promocja zdrowia, w tym działalności leczniczej w rozumieniu ustawy z dnia 15 kwietnia 2011 r. o działalności leczniczej (Dz. U. z 2018 r. poz. 2190 ze zm.):
  - a) promocja zdrowego trybu życia wśród dzieci i młodzieży,
  - b) kształtowanie zdrowych nawyków żywieniowych,
  - c) działanie na rzecz osób chorych i niepełnosprawnych.

Celem głównym, wskazanym w § 2 ust. 1 ww. uchwały było rozwijanie idei społeczeństwa obywatelskiego poprzez zwiększenie aktywności mieszkańców w realizacji zadań publicznych Powiatu Wałbrzyskiego.

Cel główny został także uszczegółowiony następującymi celami szczegółowymi:

- 1) stwarzanie warunków do powstawania inicjatyw i podejmowania działań na rzecz mieszkańców Powiatu Wałbrzyskiego;
- 2) zwiększenie aktywności mieszkańców Powiatu Wałbrzyskiego poprzez promocję organizacji pozarządowych i podmiotów posiadających swoje siedziby na terenie Powiatu Wałbrzyskiego;
- 3) udział organizacji pozarządowych i podmiotów w tworzeniu programu współpracy;
- 4) budowanie dialogu obywatelskiego;
- 5) zwiększenie udziału organizacji pozarządowych i podmiotów w kształtowaniu i realizacji polityki publicznej służącej lepszemu zaspokajaniu potrzeb społecznych i poprawie życia mieszkańców;
- 6) wspieranie aktywności obywatelskiej mieszkańców Powiatu Wałbrzyskiego;
- 7) promocja postaw prospołecznych i obywatelskich;
- 8) promocja wolontariatu;
- 9) umacnianie w świadomości społecznej poczucia odpowiedzialności za siebie, swoje otoczenie, wspólnotę lokalną.

Współpraca pomiędzy Powiatem Wałbrzyskim, a organizacjami pozarządowymi i podmiotami miała w 2020 charakter pozafinansowy oraz finansowy i przebiegała w następujących formach:

- 1) zlecenia organizacjom pozarządowym i podmiotom realizacji zadań publicznych na zasadach określonych w ustawie z dnia 24 kwietnia 2003 r. o działalności pożytku publicznego i o wolontariacie poprzez:





- a) powierzania wykonywania zadań publicznych, wraz z udzieleniem dotacji na finansowanie ich realizacji,
- b) wspierania wykonywania zadań publicznych, wraz z udzieleniem dotacji na dofinansowanie ich realizacji;
- 2) dofinansowania lub finansowania zadań służących rozwojowi sportu na zasadach określonych w art. 27 i 28 ustawy z dnia 25 czerwca 2010 r. o sporcie oraz uchwale nr XXXVII/33/2018 Rady Powiatu Wałbrzyskiego z dnia 29 maja 2018 r. w sprawie określenia warunków i trybu finansowania w formie dotacji zadań służących rozwojowi sportu;
- 3) uczestnictwa Powiatu Wałbrzyskiego jako partnera w projektach realizowanych przez organizacje pozarządowe i podmioty a finansowanych ze źródeł zewnętrznych, które skierowane są do mieszkańców Powiatu Wałbrzyskiego;
- 4) obejmowania przez Starostę Wałbrzyskiego honorowego patronatu nad imprezami, uroczystościami i wydarzeniami o charakterze ponadlokalnym.
- 5) wzajemnego informowania się o planowanych kierunkach działalności;
- 6) konsultowania projektów aktów normatywnych dotyczących sfery zadań publicznych, o której mowa w art. 4 ustawy z dnia 24 kwietnia 2003 r. o działalności pożytku publicznego i o wolontariacie z organizacjami pozarządowymi i podmiotami;
- 7) udziału przedstawicieli organizacji pozarządowych w pracach komisji konkursowych celem opiniowania ofert złożonych w otwartych konkursach ofert;
- 8) prowadzenie elektronicznej bazy danych organizacji pozarządowych i podmiotów oraz wyodrębnionej podstrony internetowej w ramach strony Powiatu Wałbrzyskiego poświęconej zagadnieniom związanym z funkcjonowaniem i działalnością organizacji pozarządowych i podmiotów;
- 9) przekazywania materiałów promocyjnych;
- 10) przekazywanie informacji za pośrednictwem mediów społecznościowych i lokalnych o realizacji przez organizacje pozarządowe i podmioty zadań publicznych Powiatu Wałbrzyskiego w roku 2020;
- 11) udostępnianie, w miarę możliwości, pomieszczeń oraz sprzętu Starostwa Powiatowego w Wałbrzychu;
- 12) rekomendowania przez Powiat Wałbrzyski działań i projektów realizowanych przez organizacje pozarządowe i podmioty;
- 13) doradztwo i udzielanie przez Powiat Wałbrzyski pomocy merytorycznej organizacjom pozarządowym i podmiotom;
- 14) pomoc w poszukiwaniu partnerów i kontaktów z nimi;
- 15) udzielanie informacji o istnieniu innych źródeł finansowania, zwłaszcza pochodzących z sektora prywatnego, funduszy celowych i prywatnych fundacji.

Zarząd Powiatu Wałbrzyskiego w 2019 i 2020 roku ogłosił otwarte konkurs ofert na realizację zadań publicznych Powiatu Wałbrzyskiego w 2020 r. Dofinansowaniem w wysokości łącznie 60 240,00 zł. zostały objęte następujące podmioty:



## 1. Zadania w zakresie wspierania i upowszechnianie kultury fizycznej

Dział 926 Kultura fizyczna i sport, rozdział 92695, § 2820

L.p.	Nazwa organizacji	Nazwa zadania	Kwota dofinansowania (w zł)
1.	Szkołka Piłkarska „Szczyt” Boguszów-Gorce	Szkolenie dzieci z terenu Powiatu Wałbrzyskiego w zakresie piłki nożnej	4 000,00
2.	Stowarzyszenie Akademia Piłkarska Mieroszów	Wspieranie i upowszechnianie różnorodnych form aktywności sportowej.	2 000,00
3.	Ludowy Zespół Sportowy „Joker” Jaczków	Upowszechnianie kultury fizycznej na terenie Powiatu Wałbrzyskiego w zakresie kolarstwa szosowego oraz górskiego.	2 000,00
4.	Uczniowski Klub Narciarski „Melafir” Czarny Bór	Organizacja szkolenia sportowego i upowszechniania współzawodnictwa sportowego w zakresie narciarstwa biegowego i biathlonu	4 000,00
5.	Uczniowski Klub Narciarski „Trójgarb” Witków	Szkolenie dzieci i młodzieży w zakresie narciarstwa biegowego oraz biathlonu na terenie miejscowości Witków, powiat wałbrzyski, organizacja zawodów z cyklu „Biathlon dla każdego” w 2020 r.	2665,00
6.	Uczniowski Klub Sportowy ORLIK	Zajęcia sportowe dla dzieci: Akademia Rowerowa.	3 800,00
7.	Ludowy Zapaśniczy Klub Sportowy „HEROS”	XV Międzynarodowy Turniej HEROS LADY OPEN w zapasach kobiet	5 100,00
8.	Stowarzyszenie Ludowy Zespół Sportowy „Skalnik” Czarny Bór	Organizacja III Turnieju Piłki nożnej o Puchar Starosty Wałbrzyskiego	2 000,00
9.	Klub Jeździecki Kalinowscy Team	Organizacja Zawodów jeździeckich amatorskich i towarzyskich dla dzieci, młodzieży i dorosłych	2 000,00
10.	Uczniowski Klub Sportowy „KINDER VOLLEYBALL GŁUSZYCA”	Siatkówka dla dzieci w Głuszycy	2 500,00



11.	Auto Speedway	Akademia e-sportowa dla dzieci i młodzieży Sim Racing Walim”	2 500,00
12.	Uczniowski Klub Sportowy „Mieroszów”	Szkolenie dzieci i młodzieży uzdolnionej sportowo	1575,00
13.	Uczniowski Ludowy Klub sportowy „JASTRZĄB”	Wspieranie i upowszechnianie różnorodnych form aktywności sportowej	2 500,00
14.	Klub Kolarstwa Wałbrzych	Organizacja I Mistrzostw Polski MTB rowerów elektrycznych- Boguszów Gorce 2020	2 000,00*
RAZEM			38 640

## 2. Zadania w zakresie kultury, sztuki, ochrony dóbr kultury i dziedzictwa narodowego:

Dział 921 Kultura, sztuka, ochrona dóbr kultury i dziedzictwa narodowego, rozdział 92195, § 2820

L.p.	Nazwa organizacji	Nazwa zadania	Kwota dofinansowania (w zł)
1.	Stowarzyszenie Atrakcyjni	Tradycje kultury ludowej. Wieniec dożynkowy.	3 000,00 *
2.	Fundacja Świętej Męczennicy Wielkiej Księżnej Elżbiety Fiodorowny	Warsztaty pisanie ikon.	5 000,00
3.	Fundacja Via Salutis	„Kwitną wiśnie” – święto kultury japońskiej w powiecie wałbrzyskim.	2 000,00
RAZEM:			10 000,00

## 3. Zadania w zakresie ochrony i promocji zdrowia, w tym działalności leczniczej w rozumieniu ustawy z dnia 15 kwietnia 2011 r. o działalności leczniczej

Dział 851 Ochrona i promocja zdrowia, rozdział 85195, § 2820

L.p.	Nazwa organizacji	Nazwa zadania	Kwota dofinansowania (w zł)
1.	Fundacja Świętej Męczennicy Wielkiej Elżbiety Fiodorowny	Chlebem i miodem życie płynie	3 000,00*
2.	Polskie Towarzystwo Opieki Paliatywnej oddział w Wałbrzychu	Ochrona i promocja. Działanie na rzecz osób chorych i niepełnosprawnych. Wsparcie i pomoc rodzinie.	7 000,00



RAZEM:	10 000,00
--------	-----------

#### 4. Zadania w zakresie turystyki i krajoznawstwa:

Dział 630 Turystyka i krajoznawstwo, rozdział 63095, §2820

Lp.	Nazwa organizacji	Nazwa zadania	Kwota dofinansowania (w zł)
1.	Stowarzyszenie „Atrakcyjni”	Ziemia Wałbrzyska odkrywana na nowo- Zamek Grodno i Jezioro Bystrzyckie.	1 600,00
RAZEM:			1 600,00

Ponadto w trybie pozakonkursowym (art. 19a ustawy o działalności pożytku publicznego i o wolontariacie) w trakcie roku, wpłynęło 10 wniosków, z czego 7 zadań dofinansowano:

Lp.	Nazwa organizacji	Nazwa zadania	Kwota dofinansowania (w zł)
1.	Fundacja Świętej Męczennicy Wielkiej Księżnej Elżbiety Fiodorowny	Warsztaty malarskie wiosna/lato	2 000,00
2.	Fundacja Świętej Męczennicy Wielkiej Księżnej Elżbiety Fiodorowny	Warsztaty malarskie jesień/zima	2 000,00
3.	Dolnośląskie Stowarzyszenie Sportowców Niepełnosprawnych Aktywni	VII Ogólnopolski Turniej Tenisa Ziemi na Wózkach Szczawno-Zdrój 2020	3 000,00
4.	Stowarzyszenie: Aeroklub Ziemi Wałbrzyskiej	Lotniczy Piknik Wakacyjny	3 000,00*
5.	Uczniowski Klub Sportowy „ORLIK”,	V Wyścig MTB Cross Country Walim dla dzieci do lat 14 i I Wyścig MTB Cross Country Walim dla amatorów	2 000,00
6.	Stowarzyszenie „Klub Seniorów” Witków	10 lat minęło jak jeden dzień- jubileuszowe działania integracyjno-aktywizujące seniorów z Witkowa	2 600,00
7.	Związek Solidarności Polskich Kombatantów Wałbrzych	Solidarny był to dzień 40 Rocznica Sierpnia 1980 roku	2 000,00*
RAZEM:			16 600

\* Z powodu pandemii i obostrzeń wprowadzonych z powodu COVID-19 nie doszło do zawarcia umów lub umowy zostały rozwiązane za porozumieniem stron lub zleceniobiorca odstąpił od umowy.



### 3. Stanowisko ds. Zarządzania Kryzysowego

W roku 2020 nie doszło do sytuacji zewnętrznego zagrożenia bezpieczeństwa państwa. Zadania powiatu zostały skupione na **zapobieganiu COVID-19, gdzie między innymi dokonano:**

1. Zorganizowania miejsc kwarantanny zbiorowej (65 miejsc) w obiekcie „Górnik” w Sokołowsku należącym do Spółki „Sanatoria Dolnośląskie”
2. Wsparcie służb mundurowych stacjonujących na przejściach granicznych znajdujących się na terenie powiatu wałbrzyskiego:
  - udostępnienie budynków, służących do obsługi ruchu granicznego w Golińsku wraz z łózkami polowymi, kocami, stołami, krzesłami, artykułami spożywczymi i chemicznymi,
  - udostępnienie mobilnej toalety na przejściu granicznym Łączna – Zdonov,
  - organizacja ciepłych posiłków dla służb mundurowych.
3. Zakup i przekazywanie środków ochrony osobistej (maski, kombinezony, okulary, rękawice, płyny do dezynfekcji) dla przedstawicieli służb, inspekcji, straży, służby zdrowia oraz innym podmiotom publicznym.

### 4. Wydział Geodezji i Kartografii

Realizacja w roku 2020 zadań z zakresu administracji rządowej zleconych na podstawie ustawy z dnia 17 maja 1989 r. Prawo geodezyjne i kartograficzne w zakresie:

- zgłoszenia prac geodezyjnych - 1367,
- weryfikacja zbiorów danych - 1171,
- przyjęte do pzgik operaty techniczne – 1159,
- uwierzytelnianie dokumentów – 438,
- ewidencjonowanie materiałów zasobu – 14035,
- wyłączanie materiałów z zasobu – 77,
- wydawanie licencji– 2338,
- wydawanie wypisów/wypisów i wyrysów - 2229,
- udostępnianie materiałów PZGiK – 1586,
- wprowadzone zmiany w egib – 3715,
- sporządzono zawiadomienia o dokonanych zmianach w danych egib – 7678,
- przeprowadzono 23 narady koordynacyjne - na których uzgodniono 50 projektów,
- wprowadzono do rejestru cen i wartości nieruchomości 1225 transakcji,
- udzielono 187 informacji na wniosek, rozpatrzono 214 spraw w zakresie pzgik.

#### **Prowadzenie bazy danych ewidencji gruntów i budynków:**

- ilość działek: 38 086,



- ilość budynków: 16 375.
- Liczba obrębów ewidencyjnych aktualizowanych w roku sprawozdawczym: 57.

## Prace wykonane dla Wydziału przez firmy zewnętrzne:

- Założenie inicjalnej bazy danych BDOT500 i GESUT oraz uzupełnienie numerycznych map ewidencyjnych powstałych dla celów LPIS o budynki dla jednostki ewidencyjnej Stare Bogaczowice,
- Założenie inicjalnej bazy danych BDOT500 i GESUT dla jednostki ewidencyjnej Czarny Bór, obręb Czarny Bór.

## 5. Wydział Infrastruktury Powiatu i Ochrony Środowiska

### Gospodarka wodna.

Uchwała Rady Powiatu Wałbrzyskiego nr XII/79/15 z dnia 15 grudnia 2015r. w sprawie uchwalenia Programu Ochrony Środowiska dla Powiatu Wałbrzyskiego na lata 2015-18 z Prognozą do 2022 wraz z Prognozą Oddziaływania na Środowisko w/w Programu.

Radzie Powiatu przedstawiono sprawozdanie z w/w Programu w 2018r. Sprawozdawczość w Programie ma cykliczność dwuletnią. Rok 2020 był rokiem przedmiotowej sprawozdawczości. Z uwagi na panującą epidemię Covid-19, w ramach ograniczania kontaktów, nie prowadzono działań zmierzających do przygotowania sprawozdawczości. W 2021r. przewidywane jest opracowanie na kolejne lata Programu Ochrony Środowiska wraz z Prognozą Oddziaływania na Środowisko.

1. Na podstawie art. 531 ust. 1 i 6, w związku z art. 212 ust. 1 pkt 1, ustawy z dnia 20 lipca 2017r. Prawo wodne (Dz. U. z 2020r., poz. 310 ze zm.), Starosta Wałbrzyski nie wydawał decyzji w sprawie potwierdzenia, z dniem 1 stycznia 2018 roku, ustania posiadania lub wygaśnięcia trwałego zarządu Regionalnego Zarządu Gospodarki Wodnej we Wrocławiu.
2. Na podstawie przepisów ustawy z dnia 20 lipca 2017r. Prawo wodne (Dz. U. z 2020r., poz. 310 ze zm.), w związku z wystąpieniami Państwowego Gospodarstwa Wodnego Wody Polskie, Starosta Wałbrzyski prowadził 9 postępowań dotyczących podania do publicznej wiadomości informacji w sprawie pozwoleń wodnoprawnych.



## Rolnictwo, leśnictwo i rybactwo śródlądowe.

Powierzchnia gruntów leśnych na terenie powiatu wałbrzyskiego wynosi 592 ha z tego 57,66 ha objętych jest uproszczonymi planami urządzenia lasu a 443,97 ha objęta jest inwentaryzacjami stanu lasu. Osoby fizyczne posiadają 498 ha lasów, spółdzielnie 36 ha, a osoby prawne 58 ha. Największy obszar lasów stanowiących własność prywatną znajduje się na terenie gmin Walim (198 ha) i Stare Bogaczowice (191 ha), najmniej w mieście Mieroszów - 1 ha. Powierzchnia lasów, które nie stanowią własności Skarbu Państwa a są nadzorowane przez służby powiatu stanowi obszar 1 159 ha. W 2020r. odnowiono sztucznie 0 ha lasów, nie wykonano zrębów. Zalesiono 6 ha lasów. Drzewo pozyskane w postaci grubizny wyniosło 142 m<sup>3</sup>, w większości było to drzewo iglaste. Największe pozyskanie grubizny małoś miejsc na terenie gminy Stare Bogaczowice - 78 m<sup>3</sup>.

1. Na podstawie art. 20 ust. 2 i 3 ustawy z dnia 18.04.1985r. o rybactwie śródlądowym (tekst jednolity w Dz. U. z 2019r., poz. 2168 ze zm.) Starosta Wałbrzyski prowadził 27 postępowań w sprawie jednostek pływających służących do amatorskiego połowu ryb.
2. Na podstawie art. 7 ustawy z dnia 18.04.1985r. o rybactwie śródlądowym (tekst jednolity w Dz. U. z 2019r., poz. 2168 ze zm.) Starosta Wałbrzyski prowadził 105 postępowań w sprawie kart wędkarskich do amatorskiego połowu ryb wędką oraz 1 postępowanie w sprawie łowiectwa podwodnego.
3. Na podstawie ustawy z dnia 18.04.1985r. o rybactwie śródlądowym (tekst jednolity w Dz. U. z 2019r., poz. 2168 ze zm.) Starosta Wałbrzyski prowadził 6 postępowań w sprawie powołania i odwołania Społecznych Strażników Rybackich Powiatu Wałbrzyskiego (w tym odwołanie i powołanie nowego Komendanta SSR).
4. Na podstawie art. 217 ustawy z dnia 14 czerwca 1960r. – Kodeks Postępowania Administracyjnego (tekst jednolity w Dz. U. z 2020r., poz. 256 ze zm.), w związku z art. 37a ustawy z dnia 28 września 1991 roku o lasach (tekst jednolity w Dz. U. z 2020r., poz. 6 ze zm.), Starosta Wałbrzyski wydał prawie 500 zaświadczeń w/s objęcia lub nie wskazanych działek uproszczonym planem urządzania lasu, jak i decyzją, o której mowa w art. 19 ust. 3 w/w ustawy z dnia 28 września 1991 roku o lasach.
5. Na podstawie art. 9 i 13 ustawy z dnia 28 września 1991 roku o lasach (tekst jednolity w Dz. U. z 2020r., poz. 6 ze zm.), Starosta Wałbrzyski wydał 31 decyzje w zakresie nadzoru nad gospodarką leśną w lasach niestanowiących własności Skarbu Państwa (osoby fizyczne).
6. Na podstawie art. 14a ustawy z dnia 28 września 1991 roku o lasach (tekst jednolity w Dz. U. z 2020r., poz. 6 ze zm.), Starosta Wałbrzyski wydał 38 świadectw legalności pozyskania drewna w lasach niestanowiących własności Skarbu Państwa (osoby fizyczne).



## Ochrona środowiska i przyrody.

Zgodnie z art. 101d ustawy z dnia 27 kwietnia 2007r. Prawo ochrony środowiska (Dz. U. z 2020r., poz. 1219 ze zm.) – zwanej dalej ustawą POŚ, zadaniem Starosty Wałbrzyskiego jest dokonywanie identyfikacji potencjalnych historycznych zanieczyszczeń powierzchni ziemi, sporządzenie ich wykazu oraz przekazanie go do Regionalnego Dyrektora Ochrony Środowiska we Wrocławiu. Zgodnie z art. 101d ust. 8 ustawy POŚ, Starosta dokonuje aktualizacji wykazu raz na 2 lata. Rok 2020 był rokiem w/w aktualizacji. W ramach przeprowadzonej analizy nie zidentyfikowano nowych obszarów historycznych zanieczyszczeń powierzchni ziemi.

W roku 2020r. do budżetu Powiatu wpłynęło 14 114 zł z tytułu opłat środowiskowych. Wydatkowano z nich 3 425 zł, natomiast ze środków innych niż wpływy z opłat i kar środowiskowych (środki Powiatu) na ochronę środowiska wydatkowano 52 205 zł.

1. Starosta Wałbrzyski w 2020r. prowadził ok. 20 postępowań w zakresie ustawy z dnia 14 grudnia 2012r. o odpadach (tekst jednolity w Dz. U. z 2019r., poz. 797 ze zm.). Na podstawie art. 41 ust. 1, 2, 3 pkt 2, art. 42 ust. 1, art. 43 ust.1, art. 44 Starosta Wałbrzyski wydawał 7 zezwoleń na zbieranie odpadów.
2. Na podstawie art. 181 ustawy z dnia 27 kwietnia 2007r. Prawo ochrony środowiska (Dz. U. z 2020r., poz. 1219 ze zm.), Starosta Wałbrzyski nie wydawał pozwoleń na wprowadzanie pyłów i gazów do powietrza.
3. Na podstawie art. 152 ustawy z dnia 27 kwietnia 2007r. Prawo ochrony środowiska (Dz. U. z 2020r., poz. 1219 ze zm.), Starosta Wałbrzyski przyjął 26 zgłoszeń, z której emisja nie wymaga pozwolenia, mogąca negatywnie oddziaływać na środowisko i informacji o zmianie danych instalacji wymagających zgłoszeń (wszystkie dotyczą instalacji wytwarzających pola elektromagnetyczne).
4. Na podstawie art. 154 ust. 1a ustawy z dnia 27 kwietnia 2007r. Prawo ochrony środowiska (Dz. U. z 2020r., poz. 1219 ze zm.), Starosta Wałbrzyski wydał 1 decyzję ustalającą wymagania w zakresie ochrony środowiska dotyczące eksploatacji instalacji.
5. Na podstawie art. 284 ustawy z dnia 27 kwietnia 2007r. Prawo ochrony środowiska (Dz. U. z 2020r., poz. 1219 ze zm.), Starosta Wałbrzyski sporządził i przekazał raport do KOBIZE i na jego podstawie ustalił należną opłatę za korzystanie ze środowiska za 2020r.
6. Na podstawie art. 64 ustawy z dnia 16 kwietnia 2004r. o ochronie przyrody (tekst jednolity w Dz. U. z 2020r., poz. 55 ze zm.) Starosta Wałbrzyski dokonał 1 wpisu do rejestru zwierząt podlegających ograniczeniom na podstawie przepisów prawa Unii Europejskiej.
7. Na podstawie art. 90 ustawy z dnia 16 kwietnia 2004r. o ochronie przyrody (tekst jednolity w Dz. U. z 2020r., poz. 55 ze zm.) Starosta Wałbrzyski prowadził 125 (wraz z wizjami w terenie) spraw w zakresie ochrony przyrody wydając ponad 110 decyzji (w tym kilka odmów) zezwalających na wycinkę kilkuset drzew i krzewów, w tym





decyzje nakazujące nasadzenia drzew i krzewów. Przyjęto 10 zgłoszeń (wraz z dokonaniem wizji w terenie) drzew powalonych lub złamanych w wyniku złych warunków atmosferycznych (np. silnych wiatrów).

8. Przedłożono sprawozdanie z gospodarowania dochodami budżetu powiatu pochodzącymi z opłat i kar środowiskowych, przeznaczonymi na finansowanie ochrony środowiska i gospodarki wodnej w 2020 roku w wysokości 14 114 zł.

### Transport zbiorowy i drogi publiczne.

Modernizacja infrastruktury drogowej- prace remontowe i modernizacyjne oraz utrzymaniowe infrastruktury drogowej prowadzone są na bieżąco. W roku 2020 zrealizowano:

- Modernizacja drogi powiatowej nr 3394 D w Cieszowie na długości 0,250 km. Wartość zadania 84 328,49 zł.
- Przebudowa drogi powiatowej nr 3367 D w Witkowie na długości 0,960 km. Zadanie dofinansowane z Funduszu Dróg Samorządowych. Wartość zadania 1 536 530,38 zł, w tym dofinansowanie w kwocie 1 075 571,25 zł.
- Przebudowa obiektu mostowego w ciągu drogi powiatowej nr 3377 D w Sierpnicy. Wartość zadania 574 685,21 zł.
- Budowa barier energochłonnych o łącznej długości 945 mb. Wartość zadania 99 959 zł.
- Modernizacja drogi powiatowej Unisław Śląski – Głuszyca – Etap I zamontowano zgodnie z nakazem PINB bariery energochłonne w ilości 935 mb na kwotę 98 904,30 zł.
- Wyznaczenie przejść dla pieszych na drogach powiatowych nr 3366 D i 3397 D w Boguszowie-Gorcach. Wartość zadania 19 933,38 zł.

### Budowa chodników w pasie dróg powiatowych:

- nr 3364 D w Sokołowsku- realizacja zadania przez Gminę Mieroszów. Wartość zadania 89 221,12 zł. Dofinansowanie przez Powiat w kwocie 50 000 zł
- nr 3464 D w Starych Bogaczowicach- realizacja zadania przez Gminę Stare Bogaczowice. Wartość zadania 244 770,00 zł. Dofinansowanie przez Powiat w kwocie 50 000 zł
- nr 3358 D w m. Podlesie. Realizacja zadania przez Gminę Walim. Wartość zadania 138 830,47 zł. Dofinansowanie przez Powiat w kwocie 50 000 zł



## 6. Wydział Administracji Architektoniczno – Budowlanej i Gospodarki Nieruchomościami

### Najważniejsze informacje dotyczące realizacji zadania w 2020 r. – dot. architektury

- Przyjęto 1004 wniosków o pozwolenie na budowę
- Przyjęto 575 zgłoszeń wykonania robót
- Wydano 228 zaświadczenia o samodzielności lokali
- Zarejestrowano 895 dzienników budowy
- Wydano 982 decyzje o pozwoleniu na budowę
- Załatwiono 292 sprawy tzw. różne
- Wydano 29 decyzji o odmowie wydania pozwolenia na budowę
- Wydano 56 decyzji o sprzeciwie wykonania robót
- Wydano 123 decyzji o geodezyjnym wytyczeniu obiektu
- Wydano 691 postanowień
- Zaopiniowano 3 studium zagospodarowania przestrzennego
- Uzgodniono 52 miejscowych planów zagospodarowania przestrzennego oraz plan województwa
- Przyjęto 5 wniosków o przystąpienie do sporządzenia miejscowego planu zagospodarowania przestrzennego.

### Najważniejsze informacje dotyczące realizacji zadania w 2020 r. – dot. gospodarki nieruchomościami

Powiat Wałbrzyski jest właścicielem 124 nieruchomości, na które składa się 248 działek o łącznej pow. 226,7363 ha oraz 4 nieruchomości położone na terenie miasta Wałbrzych o pow. łącznej 1,1243 ha (Powiatowy Urząd Pracy -1 działka, Starostwo Powiatowe – 3 działki i 1 działka zabudowana budynkiem mieszkalnym, w którym posadowiony jest lokal na potrzeby PCPR.

Nieruchomości położone na terenie działania Powiatu Wałbrzyskiego stanowią w większości działki drogowe tj. 230 działek o pow. łącznej 222,6425 ha. Pozostałe to 8 działek o pow. łącznej 4,0170 ha stanowią nieruchomości oddane w trwały zarząd placówkom oświatowym i opiekuńczo-wychowawczym, 9 nieruchomości o pow. łącznej 0,0394 ha stanowią działki wydzielone pod ciekami naturalnymi (Wp) i 1 działka o pow. 0,0374 ha została nabyta pod poszerzenie drogi powiatowej P 3379D.



Wartość majątku powiatu wynosi 127.973.244,62 zł, w tym wartość nieruchomości drogowych - 104.959.380,40 zł.

## 7. Geolog Powiatowy

Starosta Wałbrzyski jako organ administracji geologicznej, przy pomocy geologa powiatowego w 2020 roku realizował zadania z zakresu podejmowania rozstrzygnięć i wykonywania innych czynności niezbędnych do przestrzegania i stosowania ustawy Prawo geologiczne i górnicze (w tym udzielanie koncesji), a także kontroli i nadzoru nad działalnością regulowaną ustawą, w tym w zakresie projektowania prac geologicznych oraz sporządzania dokumentacji geologicznych. W szczególności do Starosty, jako organu administracji geologicznej pierwszej instancji, należą sprawy związane z zatwierdzaniem projektów robót geologicznych oraz dokumentacjami geologicznymi, dotyczące:

- złóż kopalin nieobjętych własnością górniczą, poszukiwanych lub rozpoznawanych na obszarze do 2 ha w celu wydobycia metodą odkrywkową w ilości do 20 000 m<sup>3</sup> w roku kalendarzowym i bez użycia środków strzałowych;
- ujęć wód podziemnych, których przewidywane lub ustalone zasoby nie przekraczają 50 m<sup>3</sup>/h;
- badań geologiczno-inżynierskich wykonywanych na potrzeby zagospodarowania przestrzennego gminy oraz warunków posadawiania obiektów budowlanych, z wyłączeniem ponadwojewódzkich inwestycji liniowych;
- odwodnień budowlanych o wydajności nieprzekraczającej 50 m<sup>3</sup>/h;
- robót geologicznych wykonywanych w celu wykorzystywania ciepła ziemi;
- warunków hydrogeologicznych w związku z zamierzonym wykonywaniem przedsięwzięć mogących negatywnie oddziaływać na wody podziemne, w tym powodować ich zanieczyszczenie, dotyczących inwestycji zaliczonych do przedsięwzięć mogących znacząco oddziaływać na środowisko, dla których obowiązek sporządzenia raportu o oddziaływaniu przedsięwzięcia na środowisko może być wymagany, z wyłączeniem przedsięwzięć mogących negatywnie oddziaływać na wody lecznicze oraz ponadwojewódzkich inwestycji liniowych.

Ponadto w 2020 roku przyjęte zostały 3 dokumentacje i 1 projekt robót geologicznych, dotyczące wykorzystania Ciepła Ziemi.

## 8. Powiatowy Rzecznik Konsumentów.

W okresie sprawozdawczym udzielono łącznie **1211** porad, w tym **102** w formie pisemnej, które często wymagały wnikliwej analizy obszernej dokumentacji kontraktowej i reklamacyjnej. Konsumentom udzielano informacji na temat przysługujących uprawnień, pomocy w przygotowaniu pism reklamacyjnych, oświadczeń o odstąpieniu od umów



zawieranych na prezentacjach, wniosków o pozasądowe rozwiązanie sporów do uprawnionych podmiotów branżowych, czy też wezwań przedsądowych. Wciąż znaczna część porad (**83**) odnosiła się do spraw niekonsumenckich. Potrzebę w tym zakresie zgłaszały min. osoby fizyczne dokonujące zakupów w ramach prowadzonej działalności gospodarczej. Udzielanie im porad, mimo iż nie jest to ustawowym zadaniem rzecznika, ma istotny walor edukacyjny, ale też stanowi dodatkowe obciążenie w jego pracy.

Ilość udzielonych porad w porównaniu do lat poprzednich przedstawia poniższy wykres.

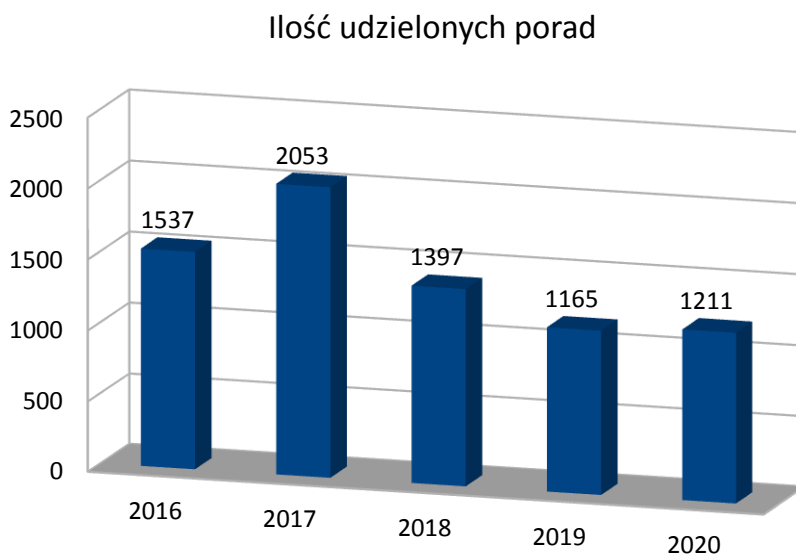

Najwięcej zgłaszanych problemów w zakresie **sprzedaży** tradycyjnie już dotyczyło reklamacji urządzeń AGD, urządzeń elektronicznych i sprzętu komputerowego (**212**), obuwia i odzieży (**139**), oraz mebli i artykułów wyposażenia wnętrz (**135**), co wskazuje na wciąż niską jakość tych produktów.

W zakresie **usług** najwięcej problemów dotyczyło **usług telekomunikacyjnych** (**120**) związanych ze zmianą warunków umowy lub nienależytego świadczenia usług i dokonywanych rozliczeń. W okresie sprawozdawczym odnotowano wzrost ilości zgłaszanych problemów w porównaniu do roku 2019r.



## Ilość porad dotyczących usług telekomunikacyjnych

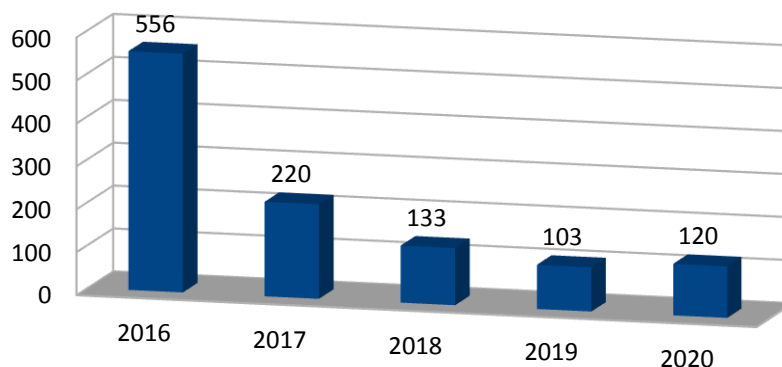

Wyraźny spadek problemów dotyczących nieuczciwych praktyk związanych z procedurą zmiany sprzedawcy widoczny jest również w **sektorze energetycznym**. Na 25 udzielonych porad, tylko 7 dotyczyło przerwania procedury zmiany sprzedawcy energii elektrycznej i/lub gazu. Przeważały natomiast sprawy związane z rozliczeniami za te media, niedoręczania faktur, windykacji spornych należności, jak też zaprzestania ich dostawy.

Liczbę porad udzielanych w sprawach dot. rynku energii na przestrzeni 5 lat przedstawia poniższy wykres.

## Ilość porad dotyczących usług energetycznych

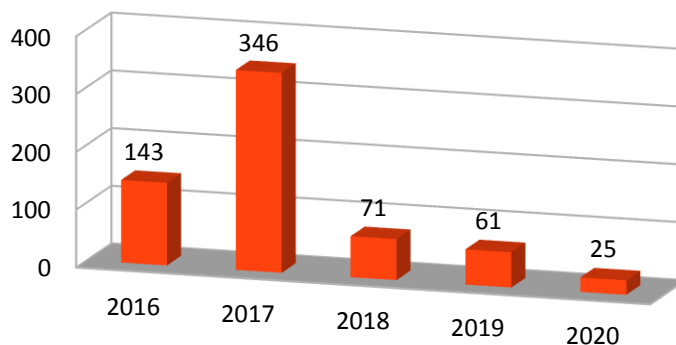

W okresie sprawozdawczym nadal dość duże zapotrzebowanie na pomoc prawną odnotowano w zakresie:

- **usług remontowych (57)** - dotyczyły one w przeważającej części wad towarów i nienależytego wykonania umów przez wykonawców;
- **usług turystycznych (87)** - wyraźny wzrost interwencji dotyczących branży turystycznej w porównaniu do roku 2019, w którym udzielono 52 porady. Głównym problemem konsumentów były sprawy związane z dochodzeniem swoich należności wynikających z rezygnacji lub anulowania rezerwacji pobytu na wczasach, zorganizowanych wycieczkach, oraz zakupu karnetu do fitness klubu. Sprawy te związane były z panującą epidemią COVID-19;



- *usług ubezpieczeniowych (12), usług finansowych (33)* - reklamacje płatności kartą kredytową, anulowanie transakcji zakupu ratalnego.

Coraz więcej spraw powiązanych jest z *opieką zdrowotną*, zarówno w zakresie produktów, jak i usług (**45 porad**). Dotyczyły one trudności w odstąpieniu od zakupu na prezentacjach produktów o właściwościach zdrowotnych po znacznie wysokich cenach (materace, podkłady medyczne), nierzetelne warunki promocji okularów. Problem jest o tyle istotny, że ofiarami często nieuczciwych praktyk na tym rynku stają się seniorzy zwabiani obietnicą bezpłatnych badań. Wystąpiło również roszczenie pracownika z tytułu niewłaściwie wystawionego zwolnienia lekarskiego w czasie pandemii. Osobę wnoszącą skargę skierowano do właściwego organu odwoławczego.

Do wyjaśnienia, w okresie sprawozdawczym, przyjęto **68** spraw, w których wartość przedmiotu sporu łącznie wynosiła **119.789,29 zł**. W **66** sprawach Rzecznik wystąpił do przedsiębiorcy o weryfikację stanowiska czy też uwzględnienie roszczeń konsumenta. W **2** przypadkach nie było podstaw do podjęcia czynności przez Rzecznika. W **38** przypadkach dało to pozytywny rezultat i odzyskanie bądź anulowanie spornych należności na kwotę **13.487,29 zł**. W **28** przypadkach niestety nie udało się dojść do porozumienia na korzyść konsumenta, w tym **8** spraw pozostaje jeszcze w toku.

W odniesieniu do **2** wniosków konsumentów, w oparciu o przedstawione okoliczności oraz przedłożone dokumenty nie było podstaw do interwencji. Pozostałe sprawy były monitorowane przez Rzecznika, a konsumenci nie sygnalizowali potrzeby jego interwencji.

W ramach wzajemnej współpracy na bieżąco prowadzona jest wymiana informacji na temat zgłaszanych najczęściej przez konsumentów problemów, jak też przekazywane są ich skargi do odpowiednich instytucji.

Według **właściwości rzeczowej** przekazano ogółem **15 spraw**, w tym do:

1. Inspektoratu Inspekcji Handlowej – **9** skarg dotyczących m.in: złożonej reklamacji naprawy samochodu osobowego, informacji o nielegalnej działalności łowiska ryb, skargi na lokalną aptekę internetową, odmowy przyjęcia przez sprzedawcę wyliczonej kwoty za zakupy w bilonie o niskim nominale, reklamacje zakupionych towarów.
2. Urzędu Regulacji Energetyki – **3** sprawy dot. weryfikacji ostatecznych rozliczeń za energię elektryczną i gaz w związku z zaprzestaniem ich dostawy czy też zmianą licznika,
3. Urzędu Komunikacji Elektronicznej - **3** sprawy – dotyczyły opłat abonamentowych za telewizję cyfrową, rozliczenia opłat i rozwiązania umowy na usługę telewizyjną, oraz przesłanie aktualnych wzorów i wniosków o mediacje i interwencję Prezesa UOKiK.
4. Według **właściwości miejscowej** do Rzeczników Konsumentów innych powiatów przekazano wnioski ich mieszkańców o pomoc w sprawie odmowy zwrotu należności za skrócenie wycieczki z powodu epidemii COVID-19, rozliczenia pobytu w hotelu bonem turystycznym, reklamacji usługi kurierskiej.



5. Do UOKiK przekazywano informacje n/t. podmiotów działających na rynku sprzedaży bezpośredniej, organizujących pokazy i zawierających umowy z konsumentami, zapytanie o działalność firmy, odmowy obsługi klienta bez maseczki ochronnej, zawiadomienie o wprowadzenie na rynek produktu niebezpiecznego.

Rzecznik współpracuje też z innymi instytucjami w zakresie edukacji konsumenckiej min. poprzez dystrybucję ich materiałów informacyjnych min. za pośrednictwem wałbrzyskich gmin. W roku sprawozdawczym dot. to ulotek i broszur przesłanych przez UOKiK, ECK i Fundację Konsumentów, KNF, ZBP, UAE, Stowarzyszenie dla Powiatu w Środzie Śl.

## II. Powiatowe Jednostki Organizacyjne

### Podstawowe kierunki realizacji polityki oświatowej państwa w roku szkolnym 2019/2020

1. Profilaktyka uzależnień w szkołach i placówkach oświatowych.
2. Wychowanie do wartości przez kształtowanie postaw obywatelskich i patriotycznych.
3. Wdrażanie nowej podstawy programowej kształcenia ogólnego w szkołach podstawowych i ponadpodstawowych.
4. Rozwijanie kompetencji matematycznych uczniów.
5. Rozwijanie kreatywności, przedsiębiorczości i kompetencji cyfrowych uczniów, w tym bezpieczne i celowe wykorzystywanie technologii informacyjno-komunikacyjnych w realizacji podstawy programowej kształcenia ogólnego.
6. Tworzenie oferty programowej w kształceniu zawodowym. Wdrażanie nowych podstaw programowych kształcenia w zawodach szkolnictwa branżowego.

### 1. Zespół Szkół im. Marii Skłodowskiej – Curie w Szczawnie – Zdroju

#### a) Technikum:

- technik ochrony środowiska,
- technik spedytor;
- technik logistyk,
- technik informatyk,
- technik technologii chemicznej- patronat Wałbrzyskich Zakładów Koksowniczych VICTORIA S.A.

#### b) liceum ogólnokształcące:

- turystyczno- językowa,
- medyczna z promocją zdrowia,
- artystycznym,

#### c) branżowa szkoła I stopnia:

- ogrodnik,



- krawiec,

#### d) szkoła policealna:

- technik opiekun osoby starszej,
- technik masażysta.

## 2. Młodzieżowy Ośrodek Socjoterapii w Walimiu

- a) szkoła podstawowa specjalna (dla dzieci zagrożonych niedostosowaniem społecznym),
- b) branżowa szkoła I stopnia specjalna (dla młodzieży zagrożonej niedostosowaniem społecznym),
- c) kucharz,

## 3. Specjalny Ośrodek Szkolno – Wychowawczy w Nowym Siodle

- a) szkołą podstawowa specjalna (dla dzieci słabosłyszących, niesłyszących i z orzeczeniem o spektrum Autyzmu),
- b) szkoła branżowa I stopnia specjalna (dla dzieci słabosłyszących, niesłyszących i z orzeczeniem o spektrum Autyzmu),
- c) kucharz.

## 4. Powiatowa Poradnia Psychologiczno – Pedagogiczna

Formy pomocy:

- rozmowy i poradnictwo indywidualne
- badania i diagnozy psychologiczne
- badania i diagnozy pedagogiczne
- badania i diagnozy logopedyczne
- terapia logopedyczna
- konsultacje i porady specjalistów (pedagogów i psychologów)
- poradnictwo zawodowe

Psychoterapia-terapia pedagogiczna, w tym terapia dzieci dyslektycznych:

- prelekcje, wykłady, pogadanki dla: rodziców, rad pedagogicznych szkół i placówek
- interwencje w środowisku ucznia
- wczesne wspomaganie rozwoju dziecka.





Liczba uczniów kształcących się w szkołach i jednostkach oświatowych prowadzonych przez Powiat Wałbrzyski.(stan na 30 września 2020r)

Lp.	Nazwa szkoły	Liczba uczniów
1	Szkoła podstawowa specjalna w Specjalnym Ośrodku Szkolno-Wychowawczym w Nowym Siodle	36
2	Szkoła podstawowa specjalna w Młodzieżowym Ośrodku Socjoterapii w Walimiu	32
3	Branżowa szkoła I stopnia specjalna w Specjalnym Ośrodku Szkolno- Wychowawczym w Nowym Siodle	14
4	Szkoła branżowa I stopnia specjalna w Młodzieżowym Ośrodku Socjoterapii w Walimiu	16
5	Liceum ogólnokształcące	151
6	technikum	91
7	Branżowa szkołą I stopnia	0
8	Szkoła policealna	0
9	Wczesne wspomaganie rozwoju	53

## 5. Jednostki organizacyjne systemu oświaty prowadzone przez inne organy.

- 1) Dom Wczasów Dziecięcych „Odrodzenie” w Sokołowsku;
- 2) Niepubliczna Szkoła Podstawowa Specjalna przy Uzdrowskim Szpitalu Dziecięcym Mieszko w Szczawnie – Zdroju;
- 3) Centrum Wspomagania Rozwoju, Niepubliczna Poradnia Psychologiczno – Pedagogiczna w Mieroszowie;
- 4) Niepubliczna Placówka Kształcenia Ustawicznego i Praktycznego Grupa EKS Polska;
- 5) Placówka szkoleniowa Dolnośląskiej Agencji Rozwoju Regionalnego S.A w Szczawnie – Zdroju;

### Wyniki egzaminów zewnętrznych.

#### 1. Młodzieżowy Ośrodek Socjoterapii im UNICEF w Walimiu

##### 1) Wyniki egzaminu w szkole podstawowej:

Liczba uczniów przystępujących do egzaminu	język polski	matematyka	język angielski
10	37	20	16

##### 2) wyniki egzaminu potwierdzającego kwalifikacje w zawodzie:



Liczba uczniów przystępujących do egzaminu	Liczba uczniów, którym wydano świadectwo potwierdzające kwalifikacje w zawodzie	Średni wynik w części pisemnej egzaminu	Średni wynik w części praktycznej egzaminu
Część pisemna			
2	1	50%	-
Część praktyczna			
2	1	-	50%

### 3) Zespół Szkół im. Marii Skłodowskiej – Curie w Szczawnie – Zdroju

#### Wyniki egzaminów maturalnych po sesji poprawkowej

Przystąpiło osób / Liceum	Zdało	Zdawalność w %	Zdało j. polski/ %	Zdało matematyka/ %	Zdało/j. angielski/%	Zdało/j. niemiecki/%
46	26	56,6%	87%	60,9%	77,8%	100%( 1 osoba)
<b>technikum</b>						
13	4	30,8%	92,3%	30,8%	92,3%	-----

Wyniki z egzaminu potwierdzającego kwalifikacje w zawodzie - dla Technika Ochrony Środowiska i Technika Spedytora

#### A.29 Obsługa klientów i kontrahentów (technik spedytor)

#### R.08 Planowanie i realizacja zadań związanych z ochroną środowiska (technik ochrony środowiska)

	Zdawalność			Etap pisemny			Etap praktyczny		
	Liczba zdających	wydanych świadectw	%	Przystąpiło	Zdało	%	Przystąpiło	Zdało	%
Zdawali pierwszy raz	13	9	69,2	13	12	92,3	13	10	76,9
Poprawiali egzamin	3	0	0	-	-	-	3	0	0

Źródło: opracowanie Zespołu Szkół w Szczawnie-Zdroju

Zdawalność			Część pisemna				Część praktyczna			
Liczba zdających	Liczba wydanych świadectw	%	Przystąpiło	Zdało	%	Średnia	Przystąpiło	Zdało	%	Średnia



<b>A.29 Obsługa klientów i kontrahentów</b>										
7	4	57,1	7	7	100	70,4	7	4	57,1	77,7
<b>R.08 Planowanie i realizacja zadań związanych z ochroną środowiska</b>										
6	5	83,3	6	5	83,3	66,2	6	6	100	84,5

Źródło: opracowanie Zespołu Szkół w Szczawnie-Zdroju

#### 4) Specjalny Ośrodek Szkolno- Wychowawczy w Nowym Siedle Egzamin potwierdzający kwalifikacje w zawodzie.

Liczba uczniów przystępujących do egzaminu	Liczba uczniów, którym wydano świadectwo potwierdzające kwalifikacje w zawodzie	Średni wynik w części pisemnej egzaminu	Średni wynik w części praktycznej egzaminu
3	3	88,66%	91%

#### Doskonalenie zawodowe nauczycieli i kadry kierowniczej.

Lp.	Nazwa szkoły/placówki	Forma doskonalenia	Liczba osób podnoszących kwalifikacje
1.	ZS im. Marii Skłodowskiej – Curie w Szczawnie - Zdroju	Studia podyplomowe	5
		Kursy , seminaria warsztaty	15
2.	SOSW w Nowym siedle	Studia podyplomowe	2
		Szkoleniowe rady pedagogiczne	Wszyscy nauczyciele
3.	Powiatowa Poradnia Psychologiczno - Pedagogiczna	Szkoleniowe rady pedagogiczne	Wszyscy nauczyciele
		Kursy , seminaria warsztaty	14
4.	MOS w Walimiu	Szkoleniowe rady pedagogiczne	Wszyscy nauczyciele

#### Programy i projekty realizowane przy wsparciu ze środków zewnętrznych

Jednostka	Zadanie	Wydatki Powiatu Wałbrzyskiego na realizację zadania
Młodzieżowy Ośrodek Socjoterapii im. UNICEF w Walimiu	Dajemy szansę, włączamy myślenie, integrujemy społecznie. RPOWD	31 324,90
	<i>Ogółem:</i>	31 324,90
Zespół Szkół im. M. Skłodowskiej	Czas na zawodowców- kontynuacja z 2018	48 000



– Curie w Szczawnie - Zdroju	Wsparcie na zawodowym starcie-kontynuacja 2018	21 000
Jednostka	<i>Ogółem:</i>	67 00

## Remonty i inwestycje

### 1. Inwestycje

Jednostka	Zadanie	Wydatki Powiatu Wałbrzyskiego na realizację zadania
<b>Powiatowa Poradnia Psychologiczno – Pedagogiczna z siedzibą w Walimiu</b>	Rozbudowa zestawu EEG Biofeedback poszerzenie oferty terapeutycznej	13 342,78
	<i>Ogółem:</i>	<b>13 342,78</b>
<b>Młodzieżowy Ośrodek Socjoterapii</b>	Modernizacja instalacji sanitarnej	<b>46 000</b>
	Wykonanie odwodnienia budynku szkoły	<b>1 000</b>
	Termomodernizacja budynku szkoły Młodzieżowego Ośrodka Socjoterapii im. UNICEF ul. Nowa Kolonia 9, Walim	<b>10 000</b>
	<i>Ogółem:</i>	<b>70 342,78</b>
<b>Specjalny Ośrodek Szkolno – Wychowawczy w Nowym Siodle</b>	Wykonanie ogrodzenia i bramy wjazdowej na teren ośrodka	<b>16 800</b>
	Zakup samochodu osobowego dostosowanego do potrzeb osób niepełnosprawnych dla Specjalnego Ośrodka Szkolno-Wychowawczego w Nowym Siodle-dofinansowanego ze środków PFRON w ramach obszaru D "Programu wyrównywania różnic między regionami III"- Nazwa projektu "Bez barier otwarcia na Świat"	144 200,00
	<i>Ogółem:</i>	<b>161 000</b>



Zespół Szkół im. M. Skłodowskiej – Curie w Szczawnie - Zdroju	Remont muru kamiennego oporowego w Zespole Szkół im. M. Curie- Skłodowskiej w Szczawnie-Zdroju	20 000	
	Dotacje celowe w ramach programów finansowanych z udziałem środków europejskich oraz środków, o których mowa w art. 5 ust. 3 pkt 5 lit. a i b ustawy, lub płatności w ramach budżetu środków europejskich, realizowanych przez jednostki samorządu terytorialnego	60 000	
	Ogółem	80 000	
	Razem	324 685,56	
<b>2. Remonty</b>			
Jednostka	Zadanie	Wydatki na realizację zadania	
Specjalny Ośrodek Szkolno – Wychowawczy w Nowym Siodle	Naprawa kanalizacji -	2667,85	
	Przystosowanie pokoi do wymogów ustawowych -	6146,61	
	Bieżące remonty (malowania, naprawy) -	2724,30	
	Moskitiery –	2718,30	
	Ogółem:	14 257,06	
Jednostka	Zadanie	Wydatki na realizację zadania	
Zespół Szkół im. M. Skłodowskiej – Curie w Szczawnie - Zdroju	Remonty sal lekcyjnych i korytarza	66 999,90	
	Wymiana i naprawa instalacji elektrycznej w salach lekcyjnych	12 375	
	Naprawy wodno - kanalizacyjne	4 305	
	Ogółem:	83 679,90	



## Wydatki bieżące na edukację.

### 1. Stosunek subwencji do wydatków organu prowadzącego.

Powiat Wałbrzyski przeznacza na edukację znaczną część środków z budżetu Powiatu. Wiąże się to ze nie tylko ze spadkiem liczebności klas ale również wzrostem wynagrodzeń nauczycieli co nie zostało w pełni uwzględnione w części oświatowej subwencji ogólnej.

Wydatki na oświatę przedstawia poniższy wykres.

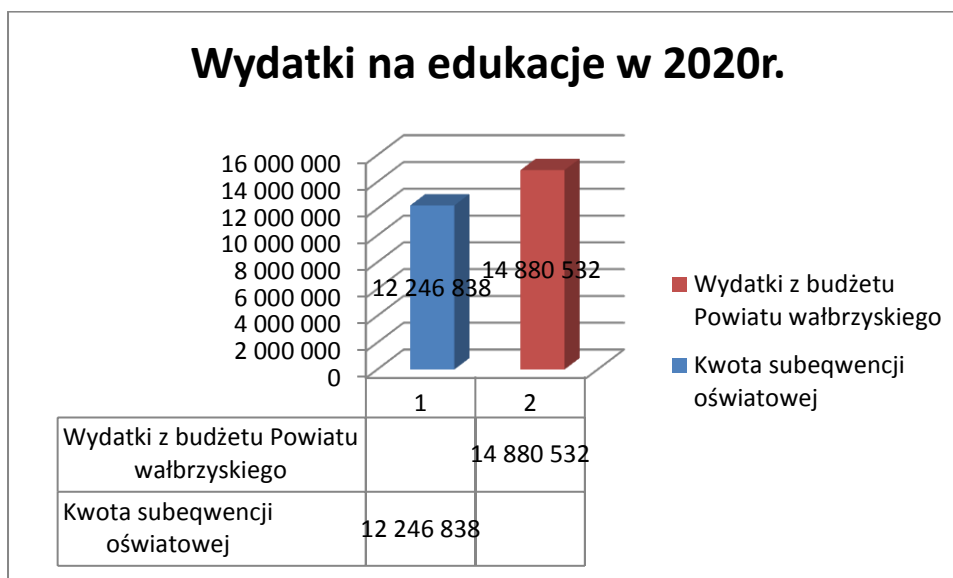
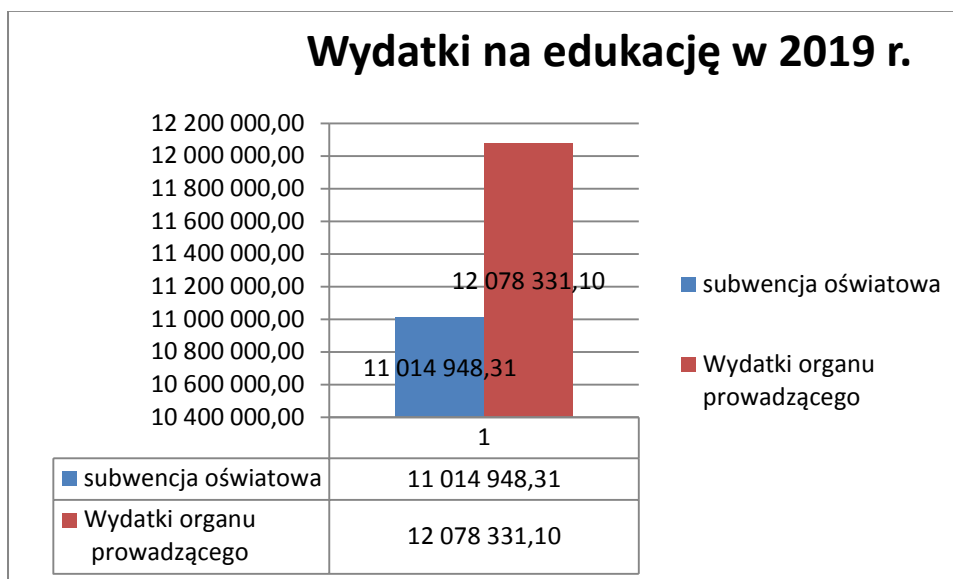

### 2. Standardy finansowe na ucznia.

Środki przekazywane szkołom i placówkom naliczane są w oparciu o standard finansowy na



jednego ucznia oraz tzw. przeliczeniową liczbę uczniów, czyli liczbę uczniów skorygowaną odpowiednimi wagami (wskaźnikami) odzwierciedlającymi koszty kształcenia. I tak przykładowo w odniesieniu do 2019 r. w szkole podstawowej wskaźnik korygujący dla każdego ucznia wynosi 1,14, natomiast dla ucznia

z niepełnosprawnością ruchową 3,90, zaś dla ucznia z autyzmem, upośledzeniem głębokim i niepełnosprawnościami sprzężonymi wynosi 10,5, zagrożony niedostosowaniem społecznym 1,40, wysokość środków ilustruje poniższa kalkulacja:

Standard finansowy 5 593 zł x 1,14 = 6 376,02 zł,

Standard finansowy 5 593 zł x 3,90 = 21 812,70 zł (uczeń z niepełnosprawnością ruchową),

Standard finansowy 5 593 zł x 10,50 = 58 726,30 zł (uczeń z głębokimi niepełnosprawnościami sprzężonymi).

Standard finansowy 5 593 zł x 1,40 = 7 830,20 zł

### 3. Liczebność kadry nauczycielskiej

Lp.	Jednostka	Liczba etatów pedagogicznych	
		30.09.2018 r.	31.03.2019 r.
1.	Zespół Szkół w Szczawnie-Zdroju	23,40	27,00
2.	Młodzieżowy Ośrodek Socjoterapii im. UNICEF w Walimiu	23,56	23,04
3.	Powiatowa Poradnia Psychologiczno-Pedagogiczna w Walimiu	13,50	11,25
4.	Specjalny Ośrodek Szkolno-Wychowawczy w Nowym Siodle	31,80	44,30
<i>Ogółem:</i>		<b>92,26</b>	<b>105,59</b>

### 4. Liczebność uczniów i wychowanków w szkołach i placówkach

Liczebność uczniów i wychowanków w poszczególnych publicznych i niepublicznych szkołach i placówkach oświatowych w roku szkolnym 2017/2018 przedstawia poniższa tabela.

Lp.	Jednostka	Szkoły/ placówki wchodzące w skład	30.09.2018 r.*	30.09.2019 r.*
			liczba uczniów	liczba uczniów
1.	Zespół Szkół im. M. Skłodowskiej-Curie w Szczawnie-Zdroju	Liceum Ogólnokształcące	175	208
		Technikum	93	130
		Zasadnicza Szkoła Zawodowa	0	0
		Szkoła Policealna	0	0



		<b>Ogółem:</b>	<b>268</b>	<b>338</b>
2.	Młodzieżowy Ośrodek Socjoterapii im. UNICEF w Walimiu	Szkoła Podstawowa Specjalna	12	24
		oddziały dotychczasowego Gimnazjum Specjalnego	23	0
		Branżowa Szkoła I Stopnia Specjalna	9	26
		oddziały dotychczasowej Zasadniczej Szkoły Zawodowej Specjalnej	4	0
		<b>Ogółem:</b>	<b>48</b>	<b>50</b>
3.	Powiatowa Poradnia Psychologiczno-Pedagogiczna w Walimiu	<i>zadania pozaszkolne**</i>	<b>4430,21</b>	<b>4430,21</b>
		<i>wczesne wspomaganie rozwoju dziecka</i>	<b>42</b>	<b>46</b>
4.	Specjalny Ośrodek Szkolno-Wychowawczy w Nowym Siodle	Szkoła Podstawowa Specjalna	31	40
		oddziały dotychczasowego Gimnazjum Specjalnego	15	0
		Branżowa Szkoła I Stopnia Specjalna	3	18
		oddziały dotychczasowej Zasadniczej Szkoły Zawodowej Specjalnej	7	0
		<b>Ogółem:</b>	<b>56</b>	<b>58</b>
		<b>Ogółem:</b>	<b>414</b>	<b>492</b>

## Programy, projekty i inne działania o charakterze edukacyjnym, wychowawczym i profilaktycznym

W roku szkolnym 2019/2020 uczniowie i wychowankowie szkół i placówek oświatowych uczestniczyli w programach, projektach i innych działaniach o charakterze edukacyjnym, wychowawczym i profilaktycznym, zarówno wewnątrzszkolnych, jak i organizowanych przez podmioty zewnętrzne. Informację o udziale uczniów i wychowanków w ww. programach i projektach przedstawia poniższa tabela.





Lp.	Jednostka	Projekty, programy, działania o charakterze edukacyjnym, wychowawczym i profilaktycznym:
1.	Specjalny Ośrodek Szkolno-Wychowawczy w Nowym Siodle	<p>Nauczyciele, wychowawcy grup, zespoły przedmiotowe, specjalistyczne, wychowawczy oraz opiekunowie Samorządu Uczniowskiego i Rady Wychowanków w analizie pracy ujęli działania przeprowadzone w ośrodku.. Wskazane zostały zadania realizowane bezpośrednio z uczniami, jak i w trakcie zdalnego nauczania. Opracowali wnioski i ustalili rekomendacje do pracy w kolejnym roku szkolnym.</p> <p><b>REPREZENTOWANIE PLACÓWKI POZA SZKOŁĄ</b> Udział w Walimskim Biegu „Tropem Wilczym” Pamięci Żołnierzy Wyklętych Organizacja charytatywnej zbiórki nakrętek, Zbiórka puszek aluminiowych, Udział w programie „Dzieci uczą rodziców” - ogólnopolska akcja edukacyjna, objęta honorowym patronatem Ministra Edukacji Narodowej, w której uczestniczy ponad 250 000 dzieci z 4073 placówek z całej Polski. Opracowanie ćwiczeń interaktywnych w Wordwall – udostępnienie nauczycielom i uczniom z całej Polski, Poradnictwo pedagogiczne w ramach wsparcia dla mieszkańców powiatu wałbrzyskiego – dyżury telefoniczne w czasie epidemii koronawirusa / inf. na str. BIP Powiat Wałbrzyski/.</p> <p><b>DODATKOWE DZIAŁANIA NAUCZYCIELI REALIZOWANE CELEM PROMOCJI I PODNIESIENIA JAKOŚCI PRACY SZKOŁY</b> TEB Edukacja Wałbrzych – prowadzenie zajęć z zakresu poznania języka migowego Społeczna Rada ds. Osób Niepełnosprawnych w Wałbrzychu – udział w posiedzeniach Rady. Wyższa Szkoła Zarządzania i Przedsiębiorczości z siedzibą w Wałbrzychu – prowadzenie zajęć na studiach podyplomowych z zakresu surdopedagogiki i rewalidacji osób z wadami słuchu. Prowadzenie praktyk studenckich na terenie placówki. Kontakt/współpraca z Powiatową Poradnią Psychologiczno-Pedagogiczną w Wałbrzychu. Sąd Okręgowy w Jeleniej Górze – wystawianie opinii logopedycznych w sprawie zdolności / niezdolności do podjęcia pracy. Sąd Rejonowy w Jeleniej Górze – wydawanie opinii neurologopedycznych. Sąd Okręgowy w Świdnicy – tłumacz języka migowego w sprawach z udziałem osób niesłyszących. Sąd Okręgowy w Wałbrzychu – udział w sprawach dotyczących uczniów SOSW, kontakt z kuratorami sądowymi, opiniowanie na żądanie sądu. MOPS Dział Pieczy Zastępczej w Wałbrzychu – ocena sytuacji dziecka, przebywającego w pieczy zastępczej.</p>



		<p>Zespół Orzekania o Stopniu Niepełnosprawności – sporządzanie opinii i informacje o uczniach do potrzeb komisji orzekającej stopień niepełnosprawności.</p> <p>Komisariat Policji w Boguszowie Gorcach – działania interwencyjne wobec uczniów z epizodem psychiatrycznym, oraz uczniów regularnie łamiących regulaminy szkolne.</p> <p>NZOZ ANIMA w Wałbrzychu – pomoc rodzicom w realizacji terminowych konsultacji psychiatrycznych.</p> <p><b>ORGANIZACJA WYCIECZEK</b></p> <p>Wirtualna wycieczka do Muzeum Powstania Warszawskiego, Opracowanie mapy z opisem trasy wycieczkowej 7 – dniowej wycieczki po Europie, Wycieczka online do skalnego Miasta w Czechach, Wycieczka po polskich uzdrowiskach, Wycieczka po polskich parkach narodowych, Wirtualna wycieczka po Kraju i Europie dla kl. I - II</p> <p><b>ORGANIZACJA KONKURSÓW I UROCZYSTOŚCI</b></p> <p>Narodowe Czytanie – ogólnopolska akcja czytelnicza pod patronatem par prezydenckiej,</p> <p>Noc Bibliotek pod hasłem „Znajdźmy wspólny język” – V edycja ogólnopolskiej akcji czytelniczej organizowanej przez Centrum Edukacji Obywatelskiej.</p> <p>Czytanie z Gangiem Słodziaków – II edycja ogólnopolskiej akcji czytelniczej organizowanej przez sieć handlową Biedronka.</p> <p>Przygotowanie prezentacji multimedialnej „Historia Orła Białego” w ramach obchodów Odzyskania Niepodległości.</p> <p>Prezentacja „Nobliści polscy”, z okazji zdobycia literackiej Nagrody Nobla przez polską pisarkę Olgę Tokarczuk.</p> <p>„Wybory Miss i Mistera szkoły,</p> <p>Dzień Kobiet i Mężczyzn w szkole,</p> <p>„Najlepszy lektor w szkole”- konkurs pięknego czytania,</p> <p>Konkurs na plakat zachęcający do zwiedzania Muzeum Powstania Warszawskiego,</p> <p>Konkurs na pisanek Wielkanocną wg podanego projektu bądź własnego pomysłu Kl. IV-VIII</p> <p>Konkurs na świąteczną kartkę Wielkanocną własnego projektu Kl. VII-VIII</p> <p>Konkurs na wiosenną dekorację „Ptasia dekoracja na okno wg podanego projektu Kl. VII – VIII</p> <p>Konkurs plastyczny pt. „ Mój dzień w promieniach słońca“</p> <p>Konkurs plastyczny „Moje ulubione zajęcia w domu’,</p> <p>Konkurs plastyczny „Wiosna- ach to Ty”</p> <p>Konkurs plastyczny Wiwat maj Trzeci Maj”,</p> <p>Konkurs plastyczny „Jestem Polakiem i Europejczykiem”,</p> <p>Konkurs plastyczny na projekt</p> <p><b>WARSZTATY EDUKACYJNE</b></p> <p>„Z higieną za pan brat”</p>
2.	Zespół Szkół im. M. Skłodowskiej-Curie w Szczawnie-Zdroju	- 7 września 2019 – współorganizacja Narodowego Czytania w



	<p>Domu Zdrojowym. Opiekun: Iwona Czech</p> <ul style="list-style-type: none"><li>- 21 września 2019 r. szkoła uczestniczyła w uroczystym koncercie z okazji 75. Rocznicy powstania warszawskiego. Organizatorem przedsięwzięcia był Zarząd Regionu Dolny Śląsk Związku Solidarności Kombatantów Wałbrzych. Wykonawcami pieśni patriotycznych byli uczniowie z zespołu wokalnego naszej szkoły. Opiekun: Agnieszka Skirucha</li> <li>- 21.09.2019r. – udział młodzieży i nauczycieli w imprezie w Parku Zdrojowym w Szczawnie-Zdroju „Eko Piknik” - pokaz doświadczeń chemicznych na imprezie lokalnej organizowanej przez burmistrza Szczawna-Zdroju 21.09.2019r. w ramach promocji szkoły.</li> <li>- 30 września 2019 – organizacja wycieczki w ramach współpracy z Akademią Sztuk Pięknych w Krakowie do Modliszowa z klasą III LO artystyczną w celu obserwacji konserwowanego zabytku. Grupę oprowadzał pracownik naukowy Akademii Sztuk Pięknych w Krakowie dr Marcin Błaszczuk. Opiekun: Iwona Czech</li> <li>- 19 października 2019 – współorganizacja II Biegu o Szablę Dąbrowskiego wraz z Uzdrowską Gminą Miejską Szczawno-Zdrój i Towarzystwo Miłośników Szczawna-Zdroju. Opiekun: Iwona Czech, Joanna Strojna, Wojciech Węclawowicz, Roman Magdziarczyk</li> <li>- 20.09.2020r. Europejski Dzień bez Samochodu (przygotowanie pytań konkursowych w formie testu na konkurs ekologiczny, organizacja konkursu segregowania odpadów i głosowania w konkursie plastycznym organizowanym przez Zarząd Dróg Komunikacji i Utrzymania Miasta w Wałbrzychu. Opiekun: Ilona Mróz, Dorota Starosta, Joanna Marciniak</li> <li>- 3.10.2020r. - akcja „Sprzątanie Świata” we współpracy z Urzędem Miejskim w Szczawnie – Zdroju - sprzątanie Parku Zdrojowego z uczniami klas Technikum Ochrony Środowiska celem promowania działań proekologicznych oraz współpracy ze środowiskiem lokalnym. Opiekun: Ilona Mróz, Dorota Starosta</li> <li>- 17-24 października 2019r.- udział uczniów w ogólnopolskiej akcji „RÓŻOWA WSTAŻECZKA” -konkurs na tematyczny plakat, przemarsz ulicami Szczawna-Zdroju z planszami wykonanymi przez wolontariuszy, wręczanie napotkanym paniom ulotek (również wykonanych przez wolontariuszy) i różowych, balonów.</li> <li>- 25 października 2019 – udział w akcji MEN „Szkoła Pamięta” –</li></ul>
--	--



	<p>Samorząd Uczniowski zorganizował wyjście na cmentarz komunalny w Szczawnie-Zdroju celem uporządkowania nagrobków zmarłych nauczycieli pochowanych na tutejszym cmentarzu. Opiekun: Agnieszka Pieprzyk, Marek Krzesicki</p> <p>- 23 października 2019 wyjście szkoły na szczawieński deptak celem sadzenia żonkili w ramach ogólnopolskiej akcji „Pola Nadziei”. Opiekun: Iwona Czech</p> <p>- 25 października 2019 – w ramach akcji „Szkoła Pamięta” – wyjście z młodzieżą klasy III LO art., II LO med. pod pomnik Ułanów Legii Polsko-Włoskiej celem zapalenia zniczy i zapoznania uczniów z historią bitwy na Czerwonym Wzgórzu. Opiekun: Iwona Czech</p> <p>- 27.11.2019 r. uczniowie klasy I Technik Spedytor wzięli udział w warsztatach w firmie FanLogic Sp. z o.o. sp.k. Dzięki uprzejmości firmy i Pani A. Kaczmarczyk, z Biura Zarządu – Kłastera edukacyjnego INVEST in EDU. mieli oni okazję zapoznać się z funkcjonowaniem przedsiębiorstwa oraz specyfiką zawodu. Opiekun: Agnieszka Pieprzyk</p> <p>- listopad 2019 – wyjście klas LO artystycznych do Tesco, gdzie Agencja Artystyczna „Szafa” przygotowała dla naszej młodzieży materiały, z których uczniowie tworzyli ozdoby bożonarodzeniowe. Opiekun: Iwona Czech</p> <p>- 8.11. 2020 r. zwiedzanie w GALERII STAREJ KOPLALNI wystawy Tomasza Domańskiego pod tytułem: Pomniki Czasu-Retrospektywa. Artysta przedstawił abstrakcyjne przestrzenne instalacje plastyczne. Opiekun: Beata Wilczewska</p> <p>- 11 listopada 2019 r. – udział dyrekcji szkoły w uroczystościach patriotycznych w Gorcach</p> <p>- 25 listopada 2019 – udział z młodzieżą w spotkaniu w siedzibie hospicjum w Wałbrzychu – celem wizyty było przystąpienie młodzieży naszej szkoły do prac na rzecz hospicjum w najbliższym okresie</p> <p>- 27 listopada udział dyrekcji szkoły wraz ze stypendystami Rady Ministrów w uroczystości na Uniwersytecie Przyrodniczym we Wrocławiu</p> <p>- 14 grudnia 2019 – udział młodzieży w Jarmarku</p>
--	---



	<p>Bożonarodzeniowym, sprzedaż własnoręcznie wykonanych przez naszych uczniów ozdób choinkowych.</p> <ul style="list-style-type: none"><li>- 12 grudnia 2019 r. uczestnictwo młodzieży i dyrekcji w „Wieczorze (nie tylko) czytelniczym” w Zespole Szkolno-Przedszkolnym w Boguszowie-Gorcach. Opiekun: Artur Ciempa, Iwona Czech</li><li>- 12 grudnia 2019 r. udział młodzieży z klasy III LO artystycznej wraz z dyrekcją szkoły i młodzieżą w domu seniora w dzielnicy Rusinowa. Wcześniej zorganizowałam zbiórkę artykułów spożywczych i higienicznych dla pensjonariuszy domu seniora, które zostały przekazane podczas wizyty</li><li>- 13 grudnia 2019 roku wizyta dyrekcji szkoły Jolanty Ozimek i Iwony Czech wraz z młodzieżą i Arturem Ciempą u Seniorów z Domu Seniora Kosmowski w Szczawnie-Zdroju. Podczas wizyty śpiewaliśmy kolędy, ufundowaliśmy i przynieśliśmy też seniorom słodki poczęstunek</li><li>- Kolędowanie podczas Wigilii dla nauczycieli w hotelu „Maria Helena” w Szczawnie-Zdroju. Uczniów do występów wokalnych przygotowali: Agnieszka Skirucha i Artur Ciempa, który akompaniował młodzieży na gitarze. W Wigilii uczestniczyli zaproszeni przez nas goście: Burmistrz Szczawna-Zdroju, Prezes Uzdrawiska Szczawno-Jedlina, Dyrektor Teatru Zdrojowego, Sekretarz Powiatu Wałbrzyskiego, Wicestarosta Powiatu Wałbrzyskiego</li><li>- Śpiewanie piosenek turystycznych podczas 30-lecia koła „Wędrowniczek” w art-cafe „Pod Pretekstem” w Wałbrzychu. Opiekun: Artur Ciempa</li><li>- Koncert Zespołu Wokalnego śpiewającego „Kolędy i Pastorałki” w kościele św. Apostołów Piotra i Pawła w Wałbrzychu. Opiekun: Agnieszka Skirucha</li><li>- W ramach współpracy z Miejską Biblioteką Publiczną w Szczawnie-Zdroju zorganizowane były wyjścia do tej placówki: „Rozmowy przy okrągłym stole”. Zajęcia dla kl. II LO art. dotyczyły wartości wyznawanych przez młodzież (07.01.2020) a kl. I LO art. rozważała przyczyny i konsekwencje zmian klimatycznych (13.01.2020). Opiekun: Sylwia Wiśniowska-Augustyn</li><li>- Wycieczka do Zakładu Wkładów odzieżowych „Camela”, celem której było zapoznanie z technologią wytwarzania wyrobów oraz</li></ul>
--	---



		<p>zagospodarowaniem odpadów stałych i ciekłych produkowanym przez zakład zgodnie z prawem. Opiekun: Joanna Marciniak, Dorota Starosta</p> <p>- 19.01.2020r. przeprowadzenie zajęć praktycznych dla studentów WSZiP w Wałbrzychu i pozyskanie środków na doposażenie szkolnej pracowni chemicznej</p> <p>- 14 stycznia 2020 r. uczniowie kl. III i IV Technik Spedytor przystąpili do IX edycji Olimpiady Logistycznej organizowanej przez Międzynarodową Wyższą Szkołę Logistyki i Transportu we Wrocławiu. Opiekun: Agnieszka Pieprzyk</p> <p>- Od 26.1.2020r. klasa 3sp została objęta projektem „United in Diversity” w ramach projektu e-Twinning. Projekt ten realizowany był do maja 2020r. podczas epidemii na prośbę lidera projektu. W ramach jego realizacji młodzież klasy 3TS stworzyła Padlety opisujące ich zainteresowania, osobę, Avatary, film promujący szkołę oraz kierunek, przygotowała prezentację PowerPoint dot. stereotypów jakie Polacy mają nt. Włoch, Turcji, Litwy, Francji, Belgii oraz Szwecji. Dodatkowo, na Forum projektu nasi uczniowie komentowali wpisy kolegów z innym krajów i dyskutowali na tematy dla nich istotne, znaleźli również wsparcie rówieśników w czasie trwania pandemii. Opiekun: Magdalena Sosnowska-Mielczarek</p> <p>- 23 stycznia 2020 r. wycieczka autokarowa do Krakowa na zaproszenie pracowników naukowych Akademii Sztuk Pięknych. Przedstawiciele wszystkich klas artystycznych naszej szkoły mieli możliwość zwiedzenia w asyście naukowców uczelnię. Opiekun: Iwona Czech</p> <p>- W styczniu i w lutym 2020 r. Jolanta Ozimek i Iwona Czech uczestniczyły w akcji promocyjnej naszej szkoły przedstawiając w szkołach podstawowych Wałbrzycha i powiatu wałbrzyskiego ofertę edukacyjną ZS w Szczawnie-Zdroju</p> <p>- w październiku 2019 r. na zaproszenie Wicedyrektor IV LO w Wałbrzychu wicedyrektor Iwona Czech opowiedziała przy obelisku poświęconym generałowi Łączyńskiemu przy kościele św. Anny w Wałbrzychu historię pobytu generała na kuracji w Szczawnie-Zdroju</p> <p>- okręgowym etapie Olimpiady, który odbył się 4 grudnia na Uniwersytecie Ekonomicznym we Wrocławiu, szkołę reprezentowali (w kolejności od najlepszego): Kacper Kądziołka, Jakub Furmanowski i Ernest Buchowiec.</p>
--	--	---



	<ul style="list-style-type: none"><li>- 10 grudnia 2019 na zaproszenie dyrekcji Zespołu Szkół nr 7 w Wałbrzychu Iwona Czech przedstawiła w formie wykładu i prezentacji temat związany z dziedzictwem kulturowym powiatu wałbrzyskiego – odbiorcami byli młodzież i nauczyciele Zespołu Szkół nr 7 w Wałbrzychu.</li> <li>- 12 grudnia 2019 na zaproszenie dyrekcji Biblioteki w Boguszowie Gorcach Iwona Czech przedstawiła w formie multimedialnej prezentację pt. Powiat wałbrzyski w słowie i obrazie. Prezentacja miała miejsce w Bibliotece w Boguszowie Gorcach podczas Wieczoru Czytelniczego „Czas, słowo, obraz, dźwięk”, prezentowała się wówczas nasza szkoła wraz z akompaniującym naszym uczniom Arturem Ciempą, który przygotował część muzyczną oraz z wystawą plastyczną przygotowaną i zaaranżowaną przez Beatę Wilczewską. W imprezie uczestniczyła dyrektor szkoły Jolanta Ozimek</li> <li>- 14 stycznia 2020 r. uczniowie kl III i IV Technik Spedytor przystąpili do IX edycji Olimpiady Logistycznej organizowanej przez Międzynarodową Wyższą Szkołę Logistyki i Transportu we Wrocławiu. Olimpiada składa się z trzech, następujących po sobie etapów. Opiekun: Agnieszka Pieprzyk</li> <li>- 30 stycznia 2020 na zaproszenie dyrekcji III LO w Wałbrzychu wicedyrektor Iwona Czech przedstawiła młodzieży prezentację poświęconą publikacji regionalistycznej pt. <i>Szczawno-Zdrój, rzeźby plenerowe. tablice pamiątkowe, płaskorzeźby, malowidła ścienne, mozaiki, fontanny, Szczawieńskie ulice dawniej i dziś</i></li> <li>- nagroda i wyróżnienie w wojewódzkim konkursie plastycznym „barwy niepodległości” zorg. przez MDK Świdnica. nagroda: Zofia Wyszowska kl. i LO art. wyróżnienie: Edyta Sarzyńska kl. i LO art. opiekun: Beata Wilczewska</li> <li>- Udział w OGÓLNOPOLSKIM KONKURSIE PLASTYCZNYM „ Boże Narodzenie-Nowy Rok” zorg. przez MDK Świdnica Julia Starnawska kl. 1 art., po gim-praca wydrukowana w formie kartki świątecznej, Agata Fedoronok kl. III LO art.-nagrada</li> <li>- Udział w Ogólnopolskim Konkursie PLASTYCZNYM na kartkę świąteczną MDK Pabianice. Opiekun: Beata Wilczewska</li> <li>- Udział 10 uczniów w OGÓLNOPOLSKIM KONKURSIE PLASTYCZNYM TĘCZA- zorganizowany przy współpracy merytorycznej z Wydziałem Grafiki Akademii Sztuk Pięknych w Warszawie przez Stowarzyszenie Upowszechniania Wiedzy i Kultury Regionalnej „Pokolenie”. W tym roku przewodnim</li></ul>
--	--



	<p>tematem był : „Obraz bliski sercu”. Podsumowanie- marzec/kwiecień 2020 roku. Opiekun: Beata Wilczewska</p> <p>- Udział w I Ogólnopolskim Konkursie Plastycznym na projekt Kartki Pocztovej o tematyce patriotycznej pt.: „Jesteśmy Polakami” zorganizowanym przez Muzeum Poczty i Telekomunikacji we Wrocławiu (luty 2020). 1 miejsce w Polsce - Gabriela Bielak kl. II LO art. Opiekun: Beata Wilczewska</p> <p>- 6.02.2020r. – rozpoczęcie ogólnopolskiego programu profilaktyki czerniaka pod hasłem „Znamię! Znam je. Program zakończył się w maju 2020r. Opiekun: Maria Muszyńska</p> <p>- 7.2.2020r. udział uczniów klasy IV toś i III LO art w IV LO w Wałbrzychu na międzyszkolnym konkursie translatorskim „Zostaw Google w domu”. Opiekun: Magdalena Sosnowska- Mielczarek</p> <p>- Olimpiada statystyczna - już po raz czwarty uczniowie naszej szkoły przystąpili do Olimpiady. Dzięki wsparciu ze strony prof. Krzysztofa Staniszewskiego, wśród rekordowej 11-osobowej liczby uczestników, znalazły się także osoby z klas liceum ogólnokształcącego. W całej Polsce do zawodów szkolnych przystąpiło ponad 3 100 uczniów. Wyniki zawodów szkolnych uplasowały naszych uczniów wśród 17% najlepszych osób w kraju, a kwalifikacje do etapu okręgowego (min. 50% pkt) uzyskało więcej uczniów niż dopuszcza regulamin! Byli to: Patryk Mosior, (III TS), Jakub Furmanowski (III LO), Ernest Buchowiec (IV TOŚ), Norbert Tackowiak (III TS), Kacper Kądziołka (IV TOŚ). Opiekun: Bożena Matusik</p> <p>- zorganizowanie (scenariusz, reżyseria, konferansjerka, prowadzenie) wieczoru z poezją miłosną z udziałem uczniów naszej szkoły oraz grupy teatralnej z domu kultury w Chełmsku Śląskim. Przedstawienie odbyło się w dniu 27 lutego w restauracji hotelu Maria Helena. Opiekun: Monika Wachowicz</p> <p>- 28 lutego 2020 roku na terenie Starej Kopalni realizowaliśmy (klasa 2 art.) zajęcia warsztatowe z techniki graficznej –linorytu. Uczniowie podejmowali zagadnienie związane z podstawowymi środkami wyrazu plastycznego w rysunku i grafice. Przy pomocy kreski, linii i punktu wykonywali kompozycję otwartą lub zamkniętą układów kwiatowych. Zajęcia prowadzone były przez panią Magdę Sienicką oraz Beatę Wilczewską.</p> <p>- 5 marca 2020 roku w naszej szkole odbyły się zajęcia malarskie pod hasłem: „PORTRET TWOJEJ DUSZY” gdzie głównym tematem był WSPÓŁCZESNY PORTRET NA DESCE. Odwiedziła nas grupa młodzieży ze Szkoły Podstawowej nr 2 z Wałbrzycha. Uczniowie pod kierunkiem nauczyciela zajęć artystycznych Beaty Wilczewskiej malowali farbami akrylowymi na przekroju poprzecznym drewna.</p>
--	--





3.	Młodzieżowy Ośrodek Socjoterapii im. UNICEF w Walimiu	<p>a) <u>profilaktyka uzależnień w szkołach i placówkach oświatowych:</u></p> <ul style="list-style-type: none"><li>➤ prowadzenie zajęć terapeutycznych w oparciu o programy „Lekcje przestrogi” „Profilaktyka a Ty”, Zaplątani w sieci”,</li><li>➤ przeprowadzenie zajęć przez przedstawiciela Fundacji „Latarnia”,</li><li>➤ udział w pierwszej jesiennej rundzie Mistrzostw Dolnego Śląska w piłce nożnej,</li><li>➤ propagowanie prowadzenia zajęć w zorganizowanej na terenie placówki „zielonej klasie”, na świeżym powietrzu,</li><li>➤ pogadanki z wychowankami dotyczące zdrowego odżywiania,</li><li>➤ zajęcia kulinarne z wykorzystaniem produktów ekologicznych,</li><li>➤ organizacja konkursów kulinarnych,</li><li>➤ prowadzenie dodatkowych zajęć sportowych,</li><li>➤ udział grupy wychowanków w zajęciach terapii uzależnień w Poradni Zdrowia Psychicznego dla dzieci w Wałbrzychu,</li><li>➤ propagowanie prowadzenia zajęć w zorganizowanej na terenie placówki „zielonej klasie”, na świeżym powietrzu,</li><li>➤ organizacja i udział wychowanków w Biegu Tropem Wilczym,</li><li>➤ aktywne spędzanie wolnego czasu: wycieczki po okolicy, gry i zabawy zespołowe na świeżym powietrzu, ćwiczenia na siłowni zewnętrznej,</li><li>➤ prowadzenie dodatkowych zajęć sportowych,</li><li>➤ warsztaty profilaktyczne dotyczące skutków zażywania substancji psychoaktywnych;</li></ul> <p>b) <u>wychowanie do wartości przez kształtowanie postaw obywatelskich i patriotycznych:</u></p> <ul style="list-style-type: none"><li>➤ zajęcia w oparciu o wolontariat w Domu seniora „Rusinowa”,</li><li>➤ zajęcia w oparciu o wolontariat w schronisku dla zwierząt w Wałbrzychu,</li><li>➤ porządkowanie Cmentarza z Kwaterą Ofiar Faszyzmu,</li><li>➤ udział w działaniach proponowanych przez inne placówki/instytucje: pierwsza jesienna runda Mistrzostw Dolnego Śląska w piłce nożnej, „Siła i nieśmiertelność nauczania Jana Pawła II”, „Szkoła Pamięta”, „Szkoła do Hymnu”, „Kartka dla powstańca”,</li><li>➤ udział w akcji Sprzątania Świata "Nie śmiećmy, sprzątajmy, zmieniamy. Posprzątajmy sobie w głowach, by nie śmieć więcej",</li><li>➤ przygotowanie do występów/uroczystości w placówce oraz poza nią,</li></ul>



		<ul style="list-style-type: none"><li>➤ udział w turniejach międzygrupowych,</li><li>➤ wykonywanie dekoracji na terenie placówki,</li><li>➤ dbanie o czystość pomieszczeń placówki oraz o powierzone mienie,</li><li>➤ dbanie o teren placówki,</li><li>➤ udział w zajęciach socjoterapeutycznych,</li><li>➤ organizacja wieczorków urodzinowych dla wychowanków placówki,</li><li>➤ wręczanie na forum społeczności, na apelach szkolnych nagród i pochwał,</li><li>➤ prowadzenie grupowych miesięcznych podsumowań zachowania wychowanków,</li><li>➤ podejmowanie działań przez Samorząd Wychowanków,</li><li>➤ organizowanie pomocy koleżeńskiej,</li><li>➤ przypominanie zasad poruszania się po drogach publicznych,</li><li>➤ udział wychowanków w ogólnopolskim konkursie plastycznym pn. Akcja Ziemia – zdobycie wyróżnienia przez jedną z wychowanek,</li><li>➤ udział w warsztatach archeologicznych w Starej Kopalni w Wałbrzychu,</li></ul> <p>c) <u>wdrażanie nowej podstawy programowej kształcenia ogólnego w szkołach podstawowych i ponadpodstawowych:</u></p> <ul style="list-style-type: none"><li>➤ rozszerzono Szkolny zestaw programów nauczani o program nauczania klasy VI, która w została utworzona w placówce po raz pierwszy w bieżącym roku szkolnym;</li><li>➤ zgromadzono rozkłady materiałów do tej klasy,</li><li>➤ przeanalizowano dostosowanie Rozkłady materiałów pod względem realizacji podstawy programowej,</li><li>➤ przeprowadzono obserwacje zajęć edukacyjnych,</li><li>➤ na podstawie tych dokumentów dokonywano kontroli zapisów w Dziennikach lekcyjnych oraz sprawdzano poprawności wypełniania punktu w Arkuszu obserwacji zajęć określającego, w którym miejscu podstawy programowej znajduje się klasa,</li><li>➤ systematycznie kontrolowano zapisy w dziennikach lekcyjnych pod względem zgodności z podstawą programową oraz rozkładami materiału,</li><li>➤ zwracano uwagi na systematyczność oceniania uczniów przez nauczycieli przedmiotów pod kątem osiągania zamierzonych celów edukacyjnych zawartych w podstawie programowej,</li><li>➤ dokonano analizy Sprawozdań wychowawców klas pod względem realizacji podstawy programowej, ich realizacja jest na bieżąco kontrolowana,</li><li>➤ kontrolowano dostosowywanie metod i form pracy do indywidualnych możliwości uczniów, zwracano uwagę na powyższą kwestie podczas obserwacji zajęć oraz przy kontroli opracowywania IPET,</li><li>➤ informowano pracowników za pomocą poczty email o</li></ul>
--	--	--



		<p>wszystkich działaniach dotyczących kierunków;</p> <p>d) <u>rozwijanie kompetencji matematycznych uczniów:</u></p> <ul style="list-style-type: none"><li>➤ realizacja zajęć dydaktyczno-wyrównawczych w klasie VIII oraz klasach BSIS,</li><li>➤ przeprowadzenie próbnego egzaminu w klasie VIII, wybranie kompetencji najslabiej opanowanych przez uczniów dla ich podnoszenia,</li><li>➤ współpraca nauczyciela matematyki z nauczycielem prowadzącym zajęcia dydaktyczno-wyrównawcze;</li></ul> <p>e) <u>rozwijanie kreatywności, przedsiębiorczości i kompetencji cyfrowych uczniów, w tym bezpieczne i celowe wykorzystywanie technologii informacyjno-komunikacyjnych w realizacji podstawy programowej kształcenia ogólnego:</u></p> <ul style="list-style-type: none"><li>➤ przystąpienie do programu MEN „Bezpieczna Tablica”, realizacja założeń tego programu,</li><li>➤ zakup Monitora interaktywnego,</li><li>➤ zorganizowano techniczne szkolenie nauczycieli w zakresie funkcji i obsługi zakupionych urządzeń i oprogramowania wchodzących w skład pomocy dydaktycznych realizowanych przez dostawców tych urządzeń i oprogramowania;</li><li>➤ wyznaczono szkolnego e-koordynatora do koordynowania działań w zakresie stosowania TIK w szkole,</li><li>➤ realizowane są lekcje z wykorzystaniem Monitora interaktywnego,</li><li>➤ przynajmniej jeden nauczyciel szkoły uczestniczy w spotkaniach międzyszkolnych sieci współpracy nauczycieli stosujących TIK w nauczaniu,</li><li>➤ realizacja zajęć z wykorzystaniem TIK – <u>oznaczonych symbolem TIK</u>;</li></ul> <p>f) realizacja zajęć rozwijających zainteresowania informatyczne:</p> <ul style="list-style-type: none"><li>➤ promocja zorganizowanego przez wychowankę konkursu „Bezpieczeństwo w sieci”.</li><li>➤ zwracanie uwagi na zajęciach edukacyjnych z informatyki na bezpieczne korzystanie z Internetu.</li></ul> <p>1.</p> <p>g) <u>tworzenie oferty programowej w kształceniu zawodowym. Wdrażanie nowych podstaw programowych kształcenia w zawodach szkolnictwa branżowego:</u></p> <ul style="list-style-type: none"><li>➤ rozszerzono Szkolny zestaw programów nauczani o program nauczania klasy I BSIS po szkole podstawowej w zawodzie kucharz, która w została utworzona w placówce w bieżącym roku szkolnym,</li><li>➤ zgromadzono rozkłady materiałów do tej klasy,</li><li>➤ przeanalizowano dostosowanie Rozkłady materiałów pod</li></ul>
--	--	---



	<p>względem realizacji podstawy programowej;</p> <p><b>Imprezy i działania promujące placówkę w środowisku:</b></p> <ul style="list-style-type: none"><li>- 06.06.2020r. – wyróżnienie dla wychowanki MOS w ogólnopolskim konkursie plastycznym „Akcja Ziemia”;</li><li>- 05.03.2020r. – udział wychowanków w warsztatach nt. „Chce zdrowo i bezpiecznie żyć” przeprowadzonych przez instruktora terapii uzależnień;</li><li>- 01.03.2020r. – organizacja przedsięwzięcia Bieg Topem Wilczym oraz udział w nim wychowanków i zaproszonych uczniów oraz gości;</li><li>- 26.02.2020r. – zorganizowanie lekcji historii na terenie Ośrodka w postaci spotkania z „Żołnierzem Wyklętym - kapitanem Zbigniewem Nowina-Boznańskim”;</li><li>- 5. II. 2020r. – udział uczniów w warsztatach archeologicznych w Centrum Nauki i Sztuki Stara Kopalnia w Wałbrzychu;</li><li>- 12.01.2020r. - udział w Finale Wielkiej Orkiestry Świątecznej Pomocy organizowanej przez CKIT w Walimiu – przygotowanie fantów na kiermasz, z którego fundusze zostały przekazane na WOŚP;</li><li>- 19.XII.2019r. - Tradycyjna uroczysta Kolacja Wigilijna w Placówce z zaproszonymi gośćmi;</li><li>- 18.XII.2019r. - organizacja części artystycznej wieczoru wigilijnego Stowarzyszeniu Kupców i Przedsiębiorców Świdnickich;</li><li>- 17.XII.2019r. - Wigilia Świąt Bożego Narodzenia w Domu Seniora Rusinowa – przedstawienie przez wychowanków spektaklu „Bożonarodzeniowa recepta na szczęście”;</li><li>- 16.XII.2019r. – udział wychowanków w projekcji filmu;</li><li>- 26.11.2019r. – udział wychowanków w finale konkursu plastycznego w ramach projektu „Siła i nieśmiertelność w nauczania Św. Jana Pawła II”. Zajęcie II i III miejsca oraz trzech wyróżnień w swojej kategorii;</li><li>- 17.XI.2019r. – wychowankowie obejrżeli prace mieszkanki Walimia wystawione w CKiT w Walimiu, uczestniczyli też w spotkaniu z twórczynią prac wystawionych na wernisażu;</li><li>- 09.11.2019r. – wychowankowie wzięli udział w dziewiątym Rodzinnym Marszu Niepodległości organizowanym przez Centrum Sportu i Rekreacji w Walimiu;</li><li>- październik 2019r. – to szereg działań prowadzonych w ramach akcji MEN „Szkoła Pamięta”, m.in. w ramach której wychowankowie porządkowali Cmentarz w Walimiu z Kwaterą Ofiar Terroru Hitlerowskiego;</li><li>- 23.10.2019r. - wychowankowie MOS po raz pierwszy uczestniczyli w zajęć o charakterze wolontariatu w schronisku dla zwierząt w Wałbrzychu. Działanie cykliczne;</li><li>- 30.10.2019r. – warsztaty terapeutyczne w placówce z przedstawicielem fundacji „Latarnia”;</li><li>- 10.10.2019r. - udział w akcji Sprzątania Świata "Nie śmiećmy, sprzątajmy, zmieniamy. Posprzątajmy sobie w głowach, by nie</li></ul>
--	--



		<p>śmiecić więcej";</p> <ul style="list-style-type: none"><li>- 24.09.2019r. - odbyła się pierwsza jesienna runda Mistrzostw Dolnego Śląska w Piłce Nożnej Placówek Resocjalizacyjnych. Nasi wychowankowie godnie reprezentowali nasz Ośrodek;</li><li>- 22.09.2019r. - wychowankowie zwiedzali Kompleks Włodarz, gdzie poznali historię niewolniczej pracy więźniów w czasie drążenia podziemnych tuneli w Górach Sowich;</li><li>- 11.09.2019r. - wychowankowie wzięli udział w lekcji historii, która odbyła się w Kompleksie Riese w Walimiu;</li></ul> <p>- prowadzenie strony <a href="http://www.zpr.edu.pl">www.zpr.edu.pl</a>; prowadzenie profilu na Facebooku; Międzyszkolna Sieć Szkół stosujących TIK.</p>
4.	Powiatowa Poradnia Psychologiczno-Pedagogiczna w Walimiu	<ol style="list-style-type: none"><li>1. <b>Konferencja:</b> wykład na międzynarodowej konferencji naukowej z zakresu wspierania uzdolnień, organizowanej przez DODN – filia w Wałbrzychu pt. „Łamigłówki zdolnej główki”. Temat wykładu: „Syndrom Nieadekwatnych Osiągnięć Szkolnych, jako zjawisko hamujące rozwój ucznia zdolnego i szczególnie uzdolnionego”. Uczestnicy: nauczyciele, doradcy zawodowi ze szkół i placówek z Dolnego Śląska – 60 osób.</li><li>2. <b>Zajęcia dla nauczycieli</b> Kontynuowanie pracy sieci współpracy i samokształcenia Tematyka spotkań: Pozytywna profilaktyka, czyli daj moc uczniowi. Obszary działań profilaktycznych – wyzwania współczesności. Jak kształtować system wartości ucznia. Przegląd programów profilaktycznych. Dla nauczycieli, wychowawców grup wychowawczych i specjalistów udzielających pomocy psychologiczno-pedagogicznej w przedszkolu, szkole lub placówce. Wymiana doświadczeń. W sieci współpracuje 22 uczestników. Przeciwdziałanie przemocy w szkole. Metoda konstruktywnej konfrontacji. Warsztaty edukacyjne dla nauczycieli i wychowawców – nauczyciele z Niepublicznej szkoły Podstawowej Fundacji Jawor w Głuszycy – 12 osób.</li><li>3. <b>Działalność szkoleniowa:</b> *Szkolenie Rady Pedagogicznej Zespołu Szkół im. Marii Skłodowskiej-Curie w Szczawnie Zdroju; liczba uczestników 35, temat: „Organizacja kształcenia specjalnego w szkole”. Prowadzenie dokumentacji. Praktyczne wskazówki do pracy z uczniami.</li><li>4. Zajęcia psychoedukacyjne, rozwijające umiejętności wychowawcze - „Szkola dla rodziców i wychowawców”.</li><li>5. <b>Prowadzenie zajęć dla uczniów z zakresu profilaktyki i wychowania:</b> zajęcia warsztatowe dla uczniów „Żyj zdrowo” – 32 uczniów Publicznej Szkoły Podstawowej w Walimiu, 79 uczniów Szkoły Podstawowej w Starych Bogaczowicach; warsztaty „Lubię siebie” 32 uczniów Publicznej Szkoły Podstawowej w Walimiu; Warsztaty</li></ol>



		<p>„Oda do zabawy” – 51 uczniów szkoły Podstawowej w Walimiu, 112 uczniów Szkoły Podstawowej w Starych Bogaczowicach; warsztaty „Uczę się bo lubię i chcę” 42 uczniów Szkoły Podstawowej w Starych Bogaczowicach; warsztaty „Planuję, decyduję, wybieram” – łącznie 80 uczniów ze szkół: Szkoła Podstawowa w Starych Bogaczowicach, Publiczna Szkoła Podstawowa w Jugowicach, Szkoła Podstawowa nr 6 w Boguszowie Gorcach oraz 23 uczniów (klasa VIII) Miejskiej szkoły Podstawowej w Szczawnie – Zdroju; warsztaty „Mój wybór – moja przyszłość” – 24 uczniów Szkoły Podstawowej w Starych Bogaczowicach, 52 uczniów (2 klasy VII) Miejskiej Szkoły Podstawowej w Szczawnie – Zdroju; „Trening kompetencji emocjonalno – społecznych” w formie warsztatów – 27 uczniów Publicznej Szkoły Podstawowej w Walimiu.</p> <ol style="list-style-type: none"><li>6. <b>Organizacja zajęć Wczesnego wspomaganie Rozwoju</b> dzieci (terapia pedagogiczna, psychologiczna, logopedyczna, rehabilitacja) oraz zabaw dla dzieci z wwr (zabawa mikołajkowa), W roku szkolnym 2019/2020 z zajęć wczesnego wspomaganie rozwoju skorzystało łącznie 65 dzieci.</li><li>7. <b>Prowadzenie 5 punktów mobilnych diagnostyczno-konsultacyjnych</b> na terenie powiatu wałbrzyskiego. Punkty diagnostyczno-konsultacyjne wspomagały pracę szkół w zakresie edukacji, profilaktyki i wychowania.</li><li>8. <b>Profilaktyka zdrowia psychicznego</b> dzieci i młodzieży – konsultacje psychiatryczne dla dzieci i rodziców.</li><li>9. <b>Realizacja programu „Troska”</b> – stosowanie narzędzi do diagnozy kompetencji emocjonalno- społecznych uczniów.</li><li>10. <b>Program rządowy „Za życiem”</b> – porady, konsultacje dla rodziców dzieci niepełnosprawnych i zagrożonych niepełnosprawnością.</li><li>11. <b>Konsultacje dla nauczycieli</b>, dzieci, młodzieży, rodziców w zakresie profilaktyki uzależnień, propozycji oddziaływań korygujących i wskazówek do dalszego postępowania z uczniami, problemów wychowawczych (agresja, przemoc, wagary), trudności z porozumiewaniem się z nastolatkiem, pomocy instruktazowo - wspierającej nauczycieli w pracy z dzieckiem, przyczyn trudności wychowawczych i edukacyjnych. Pomoc w planowaniu i realizacji zadań z zakresu doradztwa edukacyjno – zawodowego w formie porad i konsultacji dla nauczycieli prowadzonych przez doradcę zawodowego. Tematyka: Prowadzenie orientacji zawodowej oraz doradztwa zawodowego w szkole podstawowej. Tworzenie Wewnętrznszkolnego Systemu Doradztwa. Trudności wychowawcze – metoda konstruktywnej konfrontacji. Praca z dziećmi ze specjalnymi potrzebami edukacyjnymi. Współpraca z przedszkolami, szkołami i placówkami w</li></ol>
--	--	--



		<p>udzielaniu i organizowaniu przez przedszkola, szkoły i placówki pomocy psychologiczno-pedagogicznej oraz opracowywaniu i realizowaniu indywidualnych programów edukacyjno-terapeutycznych.</p> <ol style="list-style-type: none"><li>12. <b>Udostępnienie materiałów</b> dla nauczycieli rodziców, wychowawców odnośnie zdiagnozowanych problemów dziecka.</li><li>13. <b>Przekazywanie, udostępnianie</b> adresów różnych instytucji i placówek wspomagających i wspierających.</li><li>14. <b>Prowadzenia doradztwa</b> dla nauczycieli dzieci z różnymi zaburzeniami rozwojowymi.</li><li>15. <b>Pomoc</b> w sytuacjach kryzysowych.</li><li>16. <b>Współpraca z PCPR w W-chu</b> – współpraca w celu opracowania strategii „Strategii Rozwiązywania Problemów Społecznych w Powiecie Wałbrzyskiem na lata 2021-2030”; poradnictwo wychowawcze dla rodziców adopcyjnych, zastępczych, opiekunów prawnych.</li><li>17. <b>Praca zdalna</b> :w okresie od 17.03.2020r. do 04.05.2020r Specjaliści sporządzili aneksy do planów pracy, dyrektor opracowała procedury pracy na czas pandemii wywołanej Covid – 19. Ponadto pracownicy pełnili dyżury w siedzibie placówki, w trakcie których odbywały się konsultacje telefoniczne, elektroniczne z rodzicami, nauczycielami, pedagogami i wychowawcami. Wykorzystywano komunikatory :Messenger, Skype, Whats up, pocztę elektroniczną. Specjaliści poradni podejmowali następujące działania: przygotowywanie materiałów edukacyjnych oraz ćwiczeń dla dzieci objętych zajęciami WWR, terapią pedagogiczną, psychologiczną, przygotowywanie materiałów i instruktaży dla rodziców (np. do rodziców dzieci w formie e-mail została wysłana bajka na temat koronawirusa oraz o trenowaniu umiejętności w codziennych czynnościach), konsultacje z rodzicami dzieci objętych zajęciami WWR oraz w celu przekazania materiałów do pracy w domu, udzielanie informacji pedagogom szkół, rodzicom i nauczycielom na temat działalności poradni w zakresie opiniowania i orzecznictwa (wydanie opinii o zindywidualizowanej ścieżce kształcenia lub orzeczenia o potrzebie kształcenia specjalnego na nowy rok szkolny; diagnozy w celu odroczenia spełniania obowiązku szkolnego, kontynuacji kształcenia w klasie przysposabiającej do pracy), opracowano materiały edukacyjne oraz artykuły na stronę internetową poradni adresowane do dzieci, rodziców, nauczycieli (np. Dojrzałość szkolna; Usprawnianie percepcji wzrokowej; Propozycje ćwiczeń dla dzieci z FASD i FAS; Zrozumieć ucznia z zespołem Aspergera - (porady dla nauczycieli); Nauczyciel i lekcje on-line; Spostrzeganie słuchowe, percepcja słuchowa;</li></ol>
--	--	--



		Organizacja pracy podczas zdalnego nauczania; Ćwiczenia motoryki małej - zestaw zabaw rozwijających sprawność
		motoryczną ręk; Jak usprawniać motorykę dużą w domu; Metoda EEG Biofeedback; Co dalej ósmoklasisto. Prowadzono video - chat dla klientów poradni. Psycholodzy udzielali wskazówek rodzicom dzieci, jak radzić sobie z niepokojem, lękiem i izolacją społeczną w czasie pandemii, jak efektywnie organizować czas i naukę własną.

## Kontrole w szkołach i placówkach

Lp.	Kontrolujący	Zakres kontroli	Jednostka
1.	Starostwo Powiatowe w Wałbrzychu	Naliczania wynagrodzeń , pochodnych od wynagrodzeń, dodatków do wynagrodzeń i godzin ponadwymiarowych w 2018 i 2019	
2.	Zakład Ubezpieczeń Społecznych	Prawidłowość i rzetelność obliczania składek na ubezpieczenia społeczne oraz innych składek, do których pobierania zobowiązany jest Zakład oraz zgłaszanie do ubezpieczeń społecznych i ubezpieczenia zdrowotnego . Ustalenie uprawnień do świadczeń z ubezpieczeń społecznych i wypłacanie tych świadczeń oraz dokonywanie rozliczeń z tego tytułu. Prawidłowość i terminowość opracowywania wniosków o świadczenia emerytalne i rentowe, Wystawianie zaświadczeń lub zgłaszanie danych do celów ubezpieczeń społecznych	Zespół Szkół im. M. Skłodowskiej – Curie w Szczawnie - Zdroju
3.	Starostwo Powiatowe w Wałbrzychu	Przestrzeganie przepisów z zakresu bezpieczeństwa i higieny pracy pracowników i uczniów,	
4.	Starostwo Powiatowe w Wałbrzychu	Naliczania wynagrodzeń za godziny ponadwymiarowe oraz za godziny doraźnych zastępstw.	
7.	Starostwo Powiatowe w Wałbrzychu	Zasady wykorzystania środków na żywienie i pobyt wychowanków w internacie	Młodzieżowy Ośrodek Socjoterapii im. UNICEF





8.	Starostwo Powiatowe w Wałbrzychu	Kontrola placówki z zakresu przestrzegania przepisów BHP	w Walimiu Specjalny Ośrodek Szkolno – Wychowawczy w Nowym Siodle
9.	Starostwo Powiatowe w Wałbrzychu	Zasady wykorzystania środków na żywienie i pobyt wychowanków w internacie	
10.	Starostwo Powiatowe w Wałbrzychu	Kontrola w zakresie bhp i p.poż.	
11.	<b>Kuratorium Oświaty we Wrocławiu, Delegatura w Wałbrzychu</b>	Kontrola zgodności z przepisami prawa wydawania orzeczeń o potrzebie kształcenia specjalnego oraz opinii w sprawie zindywidualizowanej ścieżki kształcenia	Powiatowa Poradnia Psychologiczno-Pedagogiczna w Walimiu

## 6. Powiatowy Urząd Pracy

### Zadania powiatu realizowane przez Powiatowy Urząd Pracy w Wałbrzychu

Do zadań samorządu powiatu w zakresie polityki rynku pracy w szczególności należy:

1. opracowanie i realizacja programu promocji zatrudnienia oraz aktywizacji lokalnego rynku pracy stanowiącego część powiatowej strategii rozwiązywania problemów społecznych, o której mowa w odrębnych przepisach;
2. pozyskiwanie i gospodarowanie środkami finansowymi na realizację zadań z zakresu aktywizacji lokalnego rynku pracy;
3. udzielanie informacji o możliwościach i zakresie pomocy określonej w ustawie;
4. udzielanie pomocy bezrobotnym i poszukującym pracy w znalezieniu pracy przez pośrednictwo pracy i poradnictwo zawodowe;
5. udzielanie pomocy pracodawcom w pozyskiwaniu pracowników przez pośrednictwo pracy i poradnictwo zawodowe;
6. kierowanie bezrobotnych do realizatora działań aktywizacyjnych, któremu marszałek województwa zlecił wykonanie działań aktywizacyjnych;
7. realizacja zadań związanych z KFS, w szczególności udzielanie pomocy pracodawcom poprzez finansowanie kształcenia ustawicznego pracowników i pracodawcy;
8. rejestrowanie bezrobotnych i poszukujących pracy;
9. inicjowanie, organizowanie i finansowanie usług instrumentów rynku pracy;
10. inicjowanie, organizowanie i finansowanie szkoleń i przygotowania zawodowego dorosłych;
11. opracowywanie badań, analiz i sprawozdań, w tym prowadzenie monitoringu zawodów deficytowych i nadwyżkowych, oraz dokonywanie ocen dotyczących rynku pracy na potrzeby powiatowej rady rynku pracy oraz organów zatrudnienia;
12. inicjowanie i realizowanie przedsięwzięć mających na celu rozwiązanie lub złagodzenie problemów związanych z planowanymi zwolnieniami grup pracowników z przyczyn dotyczących zakładu pracy;
13. współdziałanie z powiatowymi radami rynku pracy w zakresie promocji zatrudnienia oraz wykorzystania środków Funduszu Pracy;



14. współpraca z gminami w zakresie upowszechniania ofert pracy i informacji o usługach poradnictwa zawodowego, szkoleniach, przygotowaniu zawodowym dorosłych, stażach, organizacji robót publicznych oraz prac społecznie użytecznych, realizacji Programu Aktywizacja i Integracja, o którym mowa w art. 62a, oraz zatrudnienia socjalnego na podstawie przepisów o zatrudnieniu socjalnym;
15. współpraca z wojewódzkimi urzędami pracy w zakresie świadczenia podstawowych usług rynku pracy, w tym w opracowywaniu i aktualizacji informacji zawodowych;
16. przyznawanie i wypłacanie zasiłków oraz innych świadczeń z tytułu bezrobocia;
17. wydawanie decyzji;
18. realizowanie zadań wynikających z koordynacji systemów zabezpieczenia społecznego państw, o których mowa w art. 1 ust. 3 pkt 2 lit. a–c, oraz państw, z którymi Rzeczpospolita Polska zawarła dwustronne umowy międzynarodowe o zabezpieczeniu społecznym, w zakresie świadczeń dla bezrobotnych, w tym realizowanie decyzji, o których mowa w art. 8a;
19. realizowanie zadań wynikających z prawa swobodnego przepływu pracowników między państwami, o których mowa w art. 1 ust. 3 pkt 2 lit. a–c, w szczególności przez:
  - a) realizowanie działań sieci EURES we współpracy z ministrem właściwym do spraw pracy, samorządami województw oraz innymi podmiotami uprawnionymi do realizacji działań sieci EURES,
  - b) realizowanie zadań związanych z udziałem w partnerstwach transgranicznych EURES na terenie działania tych partnerstw;
20. realizowanie zadań związanych z międzynarodowym przepływem pracowników, wynikających z odrębnych przepisów, umów międzynarodowych i innych porozumień zawartych z partnerami zagranicznymi;
21. badanie i analizowanie sytuacji na lokalnym rynku pracy w związku z postępowaniem o wydanie zezwolenia na pracę cudzoziemca lub postępowaniem o udzielenie zezwolenia na pobyt czasowy, o którym mowa w art. 114 i art. 127 ustawy z dnia 12 grudnia 2013r. o cudzoziemcach;
22. realizowanie zadań związanych z podejmowaniem przez cudzoziemców pracy na terytorium Rzeczypospolitej Polskiej;
23. organizowanie i finansowanie szkoleń pracowników powiatowego urzędu pracy;
24. opracowywanie i realizowanie indywidualnych planów działania;
25. realizowanie projektów w zakresie promocji zatrudnienia, w tym przeciwdziałania bezrobociu, łagodzenia skutków bezrobocia i aktywizacji zawodowej bezrobotnych, wynikających z programów operacyjnych współfinansowanych ze środków



- Europejskiego Funduszu Społecznego i Funduszu Pracy;
26. inicjowanie i realizowanie badań i analiz wykorzystywanych w działaniach prowadzonych przez urzędy pracy;
  27. organizacja i realizowanie programów specjalnych;
  28. realizowanie programów regionalnych na podstawie porozumienia zawartego z wojewódzkim urzędem pracy;
  29. przetwarzanie informacji o bezrobotnych, poszukujących pracy i cudzoziemcach zamierzających wykonywać lub wykonujących pracę na terytorium Rzeczypospolitej Polskiej;
  30. współpraca z ministrem właściwym do spraw pracy w zakresie tworzenia rejestru centralnego;
  31. inicjowanie i realizowanie projektów pilotażowych.

Ponadto realizowane były zadania:

- związane z aktywizacją zawodową osób niepełnosprawnych, wynikające z ustawy o rehabilitacji zawodowej i społecznej oraz zatrudnianiu osób niepełnosprawnych;
- związane z Tarczą Antykryzysową, wynikające z ustawy o szczególnych rozwiązaniach związanych z zapobieganiem, przeciwdziałaniem i zwalczaniem COVID-19, innych chorób zakaźnych oraz wywołanych nimi sytuacji kryzysowych.

## Informacja o rynku pracy w mieście Wałbrzychu oraz Powiecie Wałbrzyskim w 2020 roku

Na dzień 31.12.2020 r. liczba osób bezrobotnych łącznie dla powiatu wałbrzyskiego i miasta Wałbrzycha zwiększyła się o 724 w stosunku do końca 2019 roku, osiągając stan **4 245** osób.

Na koniec grudnia 2020 r. stopa bezrobocia wynosiła:

- |                                  |          |
|----------------------------------|----------|
| ➤ dla Polski                     | - 6,2 %  |
| ➤ dla województwa dolnośląskiego | - 5,6 %  |
| ➤ dla miasta Wałbrzycha          | - 5,9 %  |
| ➤ dla powiatu wałbrzyskiego      | - 14,9 % |



Tab. 2. Wybrane dane o rynku pracy.

Lp.	Opis	Miasto Wałbrzych XII	Powiat wałbrzyski XII
		2020	2020
1	Ogólna ilość bezrobotnych	2403	1842
	– w tym kobiet	1378	1029
2	Liczba bezrobotnych z prawem do zasiłku	490	425
3	Liczba osób niepełnosprawnych	214	121
4	Liczba bezrobotnych wyłączonych z ewidencji w ciągu roku ogółem, w tym między innymi z powodu:	3657	2325
	podjęcia pracy	2304	1418
	odmowy przyjęcia propozycji pracy lub innej formy	80	20
	niepotwierdzenie gotowości do pracy	533	229
	dobrowolnej rezygnacji ze statusu bezrobotnego	114	84
	podjęcia nauki	9	1
	osiągnięcia wieku emerytalnego	64	50
	nabycia praw emerytalnych lub rentowych	10	16
	nabycia praw do świadczenia przedemerytalnego	27	28
	innych	267	240

Ilość zarejestrowanych bezrobotnych wzrastała do czerwca osiągając stan – 1789 w powiecie wałbrzyskim. Następnie widać było naprzemiennie spadek i wzrost ilości zarejestrowanych bezrobotnych co przedstawiono na Wykresie 1.

Wykres 1. Liczba bezrobotnych w poszczególnych miesiącach roku.

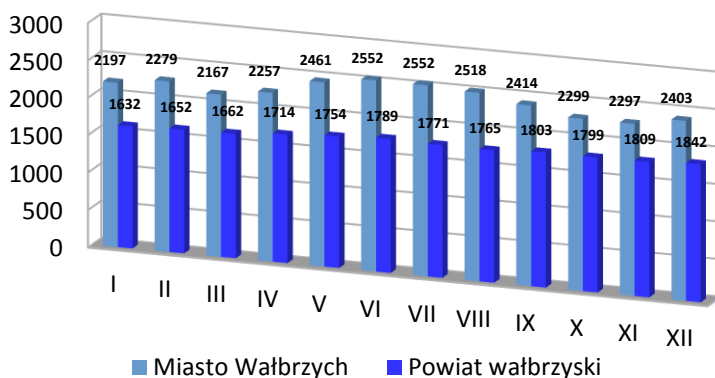



Dla porównania w Tab. 3 i Wykresie 2 zestawiono dane dotyczące ilości zarejestrowanych bezrobotnych w poszczególnych gminach powiatu wałbrzyskiego oraz miasta Wałbrzycha.

Tab. 3. Bezrobotni w mieście Wałbrzychu i wg gmin powiatu wałbrzyskiego (stan w końcu XII 2019 i XII 2020).

Ip.	Wyszczególnienie	Zarejestrowani bezrobotni			
		XII 2019		XII 2020	
		Ogółem	Kobiety	Ogółem	Kobiety
1	Boguszów-Gorce	548	318	649	382
2	Czarny Bór	119	64	158	88
3	Głuszyca	155	87	251	132
4	Jedlina Zdrój	138	67	142	64
5	Mioszów	172	103	177	95
6	Stare Bogaczowice	101	60	108	63
7	Szczawno Zdrój	97	52	122	70
8	Walim	217	114	235	135
9	<b>Powiat wałbrzyski</b>	<b>1547</b>	<b>865</b>	<b>1842</b>	<b>1029</b>
10	<b>Miasto Wałbrzych</b>	<b>1974</b>	<b>1138</b>	<b>2403</b>	<b>1378</b>

Wykres 2. Bezrobotni w mieście Wałbrzychu i wg gmin powiatu wałbrzyskiego (stan w końcu XII 2020)

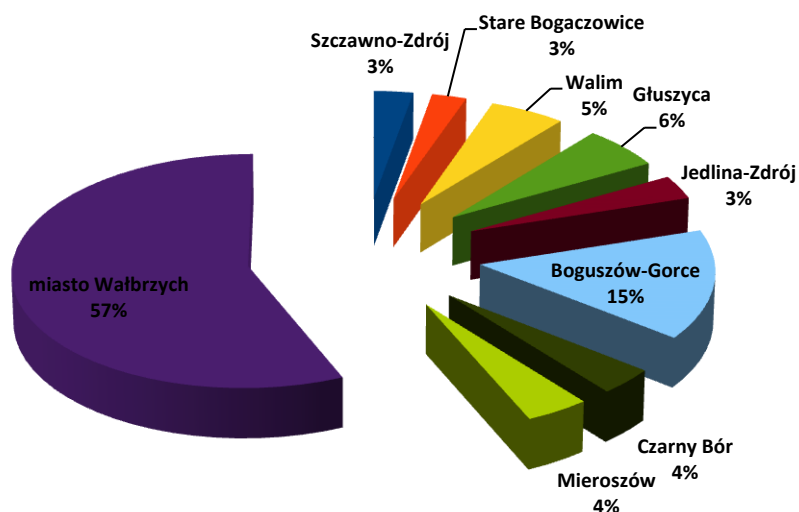

## Bezrobotni niepełnosprawni

Według stanu na koniec grudnia 2020 roku zarejestrowanych było w tut. urzędzie **348** osób niepełnosprawnych, z tego **184** kobiety. Wśród tych osób **335** posiadało status osoby bezrobotnej (**179** kobiet), a **13** uznanych zostało za osoby poszukujące pracy (**5** kobiet). Wśród niepełnosprawnych bezrobotnych **91** osób posiadało prawo do pobierania zasiłku (27,2 %).

W roku 2020 tut. urząd dysponował **137** miejscami pracy dla osób niepełnosprawnych. Obserwowaliśmy nasilone rejestracje osób niepełnosprawnych – w 2020r. napłynęło ich **566**.

## **Wielkość środków w dyspozycji Powiatowego Urzędu Pracy w Wałbrzychu w roku 2020 oraz poziom ich wydatkowania (stan na 31.12.2020 r.)**

W 2020 r. Powiatowy Urząd Pracy w Wałbrzychu realizował programy na rzecz promocji zatrudnienia, łagodzenia skutków bezrobocia i aktywizacji zawodowej oraz w formie Krajowego Funduszu Szkoleniowego. Łączna wielkość środków finansowych przeznaczonych na ten cel wyniosła **11.467,3 tys. zł**, z czego środki przyznane przez MRPiPS wg algorytmu stanowiły kwotę **2.512,7 tys. zł**. W ramach powyższego limitu rozpoczęto realizację projektów:

- „Aktywizacja osób młodych pozostających bez pracy w powiecie wałbrzyskim ziemskim i wałbrzyskim grodzkim (v)” (AM-2020 PO WER) w ramach działania 1.1 Wsparcie osób młodych pozostających bez pracy na regionalnym rynku pracy, poddziałania 1.1.1 Wsparcie udzielane z Europejskiego Funduszu Społecznego Programu Operacyjnego Wiedza Edukacja Rozwój, na którego cel w 2020 r. pozyskano **3.947,8 tys. zł**,



- „Aktywizacja osób powyżej 30 roku życia pozostających bez pracy w powiecie wałbrzyskim ziemskim i wałbrzyskim grodzkim (VI)”(A30+ 2020 RPO) w ramach Osi priorytetowej 8 Rynek pracy, działania 8.1 Projekty powiatowych urzędów pracy Regionalnego Programu Operacyjnego Województwa Dolnośląskiego 2014-2020, którego limit w 2020 roku wynosił **3.610,7 tys. zł.**

Dodatkowo w roku 2020 aplikowano o rezerwy krajowe będące w dyspozycji Ministra Rodziny, Pracy i Polityki Społecznej przeznaczone na realizację programów na rzecz promocji zatrudnienia, łagodzenia skutków bezrobocia i aktywizacji zawodowej. Program aktywizacji zawodowej bezrobotnych zwolnionych z pracy z przyczyn nie dotyczących pracowników oraz pracowników objętych zwolnieniami monitorowanymi.

Na ten cel otrzymano **200,0 tys. zł.**

W kwocie 11.467,3 tys. zł mieszczą się także środki otrzymane z Państwowego Funduszu Rehabilitacji Osób Niepełnosprawnych w wysokości **295.9 tys. zł.** oraz środki w wysokości **900 tys. zł** przeznaczone na realizację zadań w ramach Krajowego Funduszu Szkoleniowego.

Urząd w roku 2020 r. realizował zadania związane z Tarczą Antykryzysową, wielkość środków finansowych pozyskanych na ten cel wyniosła **51.000,0 tys. zł :**

- a) w ramach POWER **3.500,0 tys. zł,**
- b) w ramach RPO WD **14.900,0 tys. zł,**
- c) w ramach Rezerwy ministra **31.600,0 tys. zł,**
- d) w ramach Funduszu Pracy **1.000,0 tys. zł.**

Powiatowy Urząd Pracy w Wałbrzychu w roku 2020 r. realizował zadania związane z Tarczą Antykryzysową, której celem była ochrona rynku pracy i zapewnienie wsparcia w postaci pożyczki lub dofinansowania firmom i organizacjom dotkniętym skutkami COVID-19, na podstawie ustawy z dnia 2 marca 2020r. o szczególnych rozwiązaniach związanych z zapobieganiem, przeciwdziałaniem i zwalczaniem COVID-19, innych chorób zakaźnych oraz wywołanych nimi sytuacji kryzysowych (Dz.U.2020 poz.374).

Realizowane zadania obejmowały:

- art. 15 zzb (dofinansowanie części kosztów wynagrodzeń pracowników oraz składek



- na ubezpieczenia społeczne w przypadku spadku obrotów gospodarczych),
- art. 15 zzc (dofinansowanie części kosztów prowadzenia działalności gospodarczej dla przedsiębiorcy niezatrudniającego pracowników),
  - art. 15 zzd (niskooprocentowana pożyczka na pokrycie bieżących kosztów prowadzenia działalności gospodarczej mikroprzedsiębiorcy),
  - art. 15 zzda (niskooprocentowana pożyczka),
  - art. 15 zze (dofinansowanie części kosztów wynagrodzeń pracowników dla organizacji pozarządowych),
  - art. 15 zze2 (dofinansowanie części kosztów wynagrodzeń pracowników dla kościelnej osoby prawnej),
  - art. 15 zze4 (dotacja na pokrycie bieżących kosztów prowadzenia działalności gospodarczej mikroprzedsiębiorcy i małego przedsiębiorcy określonych branż).

Tab. 10. Wydatki Covid-19 w roku 2020.

L.p.	Forma aktywizacji	Wydatki w tys. zł	Liczba podmiotów	Liczba pracowników objętych wsparciem
1	Dofinansowanie części kosztów wynagrodzeń pracowników oraz należnych od tych wynagrodzeń składek na ubezpieczenia społeczne (art. 15zzb ustawy)	10470,7	644	3473
2	Dofinansowanie części kosztów prowadzenia działalności gospodarczej (art. 15zzc ustawy)	6471,9	1219	1219
3	Niskooprocentowana pożyczka na pokrycie bieżących kosztów prowadzenia działalności gospodarczej (art. 15zzd ustawy)	31357,3	6277	6277
4	Dofinansowanie części kosztów wynagrodzeń pracowników organizacji pozarządowych oraz należnych od tych wynagrodzeń składek na ubezpieczenia społeczne, (art. 15zze ustawy)	167,1	6	35
5	Niskooprocentowana pożyczka na pokrycie bieżących kosztów prowadzenia działalności gospodarczej lub statutowej organizacji pozarządowej w	177,5	44	44





	rozumieniu art. 3 ust. 2 ustawy o działalności pożytku publicznego i o wolontariacie lub podmiotu, o którym mowa w art. 3 ust. 3 tej ustawy (art. 15 z z d a ustawy)			
6	Dofinansowanie części kosztów wynagrodzeń pracowników oraz należnych od tych wynagrodzeń składek na ubezpieczenia społeczne jednostki organizacyjnej kościoła, związku wyznaniowego oraz kościelnej osoby prawnej (art. 15 z z e 2 ustawy )	47,9	3	9
7	Dotacje na pokrycie bieżących kosztów prowadzenia działalności gospodarczej mikroprzedsiębiorcy i małego przedsiębiorcy	25,0	5	5
<b>Razem</b>		<b>48717,4</b>	<b>8198</b>	<b>11062</b>

## Bon na zasiedlenie

W 2020 roku w ramach bonu na zasiedlenie złożone zostały 3 wnioski, spośród których pozytywnie rozpatrzono 3. Na podstawie podpisanych umów skorzystały łącznie **3** osoby, w tym:

➤ w ramach środków z projektu PO WER „Aktywizacja osób młodych pozostających bez pracy w powiecie wałbrzyskim ziemskim i wałbrzyskim grodzkim (V)” - 3 bezrobotnych.

Osoby te podjęły pracę na stanowiskach sprzedawcy, rejestratorki medycznej oraz Online Store Support Specialist.

## Dofinansowanie wynagrodzenia osób powyżej 50 roku życia

W badanym okresie z dofinansowania wynagrodzenia osób powyżej 50 roku życia, skorzystało **5** osób w ramach *algorytmu*



## 7. Powiatowe Centrum Pomocy Rodzinie

Powiatowe Centrum Pomocy Rodzinie w 2020 r. sprawowało nadzór nad działalnością powiatowych jednostek organizacyjnych:

1. Placówka Opiekuńczo – Wychowawcza „Jedlina 1” w Jedlinie – Zdroju,
2. Placówka Opiekuńczo – Wychowawcza „Jedlina 2” w Jedlinie – Zdroju,
3. Placówka Opiekuńczo – Wychowawcza „Catharina 1” w Nowym Siodle,
4. Placówka Opiekuńczo – Wychowawcza „Catharina 2” w Nowym Siodle,
5. Placówka Opiekuńczo – Wychowawcza „Catharina 3” w Nowym Siodle,
6. Placówka Opiekuńczo – Wychowawczą „Catharina 4” w Nowym Siodle,
7. Centrum Obsługi Placówek Opiekuńczo-Wychowawczych w Nowym Siodle,
8. Powiatowy Środowiskowy Dom Samopomocy w Wałbrzychu.

Powiatowe Centrum Pomocy Rodzinie ma też nadzór nad zadaniem powierzonym w drodze porozumienia Ośrodkowi Interwencji Kryzysowej w Mieście Wałbrzych w zakresie wykonywania zadania publicznego - z zakresu pomocy społecznej.

### Powiatowy Środowiskowy Dom Samopomocy

Powiatowy Środowiskowy Dom Samopomocy w Wałbrzychu przeznaczony jest dla 30 osób niepełnosprawnych intelektualnie w stopniu znacznym i umiarkowanym, a także osób z lekkim stopniem niepełnosprawności intelektualnej tylko wówczas, gdy oprócz niepełnosprawności intelektualnej występują inne sprzężone zaburzenia, zwłaszcza neurologiczne. W Powiatowym Środowiskowym Domu Samopomocy uczestnicy pracują w grupach terapeutycznych, w których wykonują prace rękodzielnicze, plastyczne, bukieciarskie, techniczne oraz w pracowni zaradności życiowej.

Postępowanie wspierająco – aktywizujące odbywa się według indywidualnych planów dostosowanych do potrzeb i możliwości psychofizycznych uczestników i obejmuje:

- trening umiejętności samoobsługowych (samodzielne jedzenie, mycie, ubieranie się,
- trening spędzania czasu wolnego (rozwijanie zainteresowań sportem, lekturą, turystyką, czynny udział w imprezach kulturalnych oraz ośrodkowych klubach zainteresowań),
- trening zaradności życiowej w życiu codziennym (przygotowywanie mniej i bardziej



skomplikowanych posiłków, pranie, sprzątanie, robienie zakupów, planowanie wydatków, korzystanie z placówek użyteczności społecznej),

- trening umiejętności komunikacyjnych z wykorzystaniem alternatywnych i wspomaganych sposobów porozumiewania się,
- rehabilitacja fizyczna – ćwiczenia korekcyjne, ogólnousprawniające, fizjoterapia indywidualna,
- terapia zajęciowa – zajęcia plastyczne, rękodzielnicze, bukiciarskie, ogrodnicze, kulinarne),
- zajęcia artystyczne,
- poradnictwo psychologiczne.

W 2020 r. w Powiatowym Środowiskowym Domu Samopomocy w Wałbrzychu zgodnie ze skierowaniem przebywało 29 osób dla których wydano łącznie 99 decyzji, z podziałem na:

	Decyzje kierujące na pobyt w PŚDS	Decyzje dotyczące odpłatności za pobyt w PŚDS	Decyzje zwalniające z odpłatności z powodu zawieszenia działalności przez Wojewodę Dolnośląskiego z powodu Covid-19	Decyzje wygaszające pobyt	Razem
Ilość wydanych decyzji	19 w tym: <ul style="list-style-type: none"><li>• 17 dla osób kontynuujących pobyt;</li><li>• 2 dla osób nowoprzyjętych;</li></ul>	46 w tym: <ul style="list-style-type: none"><li>• 32 decyzje ustalające odpłatność za pobyt;</li><li>• 14 decyzji zwalniających z odpłatności za pobyt;</li></ul>	33	1	99

### Rehabilitacja społeczna osób niepełnosprawnych

W roku 2020 ze środków Państwowego Funduszu Rehabilitacji Osób Niepełnosprawnych zgodnie z art. 35 a ustawy o rehabilitacji zawodowej i społecznej oraz zatrudnianiu osób niepełnosprawnych (Dz. U. 2020 r., poz. 426 ze zm.) finansowane były następujące rodzaje zadań samorządu powiatowego z zakresu rehabilitacji społecznej osób niepełnosprawnych:



- dofinansowanie uczestnictwa osób niepełnosprawnych i ich opiekunów w turnusach rehabilitacyjnych,
- dofinansowanie sportu, kultury, rekreacji i turystyki osób niepełnosprawnych,
- dofinansowanie zaopatrzenia w sprzęt rehabilitacyjny, przedmioty ortopedyczne i środki pomocnicze,
- dofinansowanie likwidacji barier architektonicznych, w komunikowaniu się i technicznych w związku z indywidualnymi potrzebami osób niepełnosprawnych.

Państwowy Fundusz Rehabilitacji Osób Niepełnosprawnych w kwietniu 2020 r. przekazał Powiatowi Wałbrzyskiemu środki finansowe na realizację w/w zadań w wysokości **895 678,00 zł** i były o 105 339 zł wyższe w stosunku do środków otrzymanych w 2019 r., jednak są niewystarczające w stosunku do istniejących potrzeb.

W poniższej tabeli przedstawiono wysokość środków PFRON przekazanych wg algorytmu Powiatowi Wałbrzyskiemu na realizację zadań określonych w ustawie o rehabilitacji zawodowej i społecznej oraz zatrudnieniu osób niepełnosprawnych w latach 2018-2020.

środki	w zł		
	2018	2019	2020
Środki przekazane	682 274,00	790 339,00	895 678,00
środki wykorzystane	682 274,00	787 757,72	895 678,00
Środki zwrócone	0,00	2 581,28	0,00

Natomiast w niniejszej tabeli przedstawiono podział środków PFRON wg algorytmu zgodnie z uchwałą Rady Powiatu w latach 2018-2020 w podziale na poszczególne zadania.

wg zadań	2018	2019	2020
rehabilitacja zawodowa	69 342,00	90 000,00	70 000,00
turnusy rehabilitacyjne	94 840,00	36 324,00	158 673,00



zaopatrzenie w przedmioty ortopedyczne i środki pomocnicze, sprzęt rehabilitacyjny	380 213,00	479 345,00	389 657,89
bariery architektoniczne, techniczne w komunikowaniu się	133 079,00	178 670,00	275 367,11
sport, kultura, turystyka i rekreacja	4 800,00	6 000,00	1 680,00
<b>razem</b>	<b>682 274,00</b>	<b>790 339,00</b>	<b>895 678,00</b>

Zgodnie z art. 35 a ustawy z dnia 27 sierpnia 1997 r. o rehabilitacji zawodowej i społecznej oraz zatrudnianiu osób niepełnosprawnych, Rada Powiatu Wałbrzyskiego podjęła uchwałę, w której określiła podział środków finansowych w roku 2020 na poszczególne zadania, w tym:

1. **rehabilitacja zawodowa – 70 000,00 zł** z tej kwoty rozpatrzono 1 wniosek, na rozpoczęcie działalności gospodarczej przez osobę niepełnosprawną, zadanie realizowane jest przez Powiatowy Urząd Pracy w Wałbrzychu.
2. **rehabilitacja społeczna – 825 678,00 zł, w tym:**
  - a. dofinansowanie uczestnictwa osób niepełnosprawnych i ich opiekunów w turnusach rehabilitacyjnych – **158 673,00 zł**,
  - b. dofinansowanie sportu, kultury, rekreacji i turystyki osób niepełnosprawnych – **1 680,00 zł**,
  - c. dofinansowanie likwidacji barier architektonicznych, w komunikowaniu się i technicznych w związku z indywidualnymi potrzebami osób niepełnosprawnych – **275 367,11 zł**,
  - d. dofinansowanie zaopatrzenia w sprzęt rehabilitacyjny, przedmioty ortopedyczne i środki pomocnicze – **389 957,89 zł**.

Zadania z zakresu rehabilitacji społecznej realizuje Powiatowe Centrum Pomocy Rodzinie w Wałbrzychu. W ciągu roku 2020 na realizację zadań wykorzystano całość przyznaných środków finansowych.

## **Dofinansowanie likwidacji barier architektonicznych, technicznych i w komunikowaniu**

Likwidacja barier wynikających z indywidualnych potrzeb osób niepełnosprawnych w



miejscu ich zamieszkania jest jednym z ważniejszych zagadnień związanych z realizacją zadań Powiatu na rzecz osób z problemem niepełnosprawności.

Wsparcie polega na dofinansowaniu likwidacji barier uniemożliwiających osobom niepełnosprawnym samodzielne funkcjonowanie:

- a. **architektonicznych**, czyli wszelkich utrudnień występujących w budynku i w jego najbliższej okolicy, które ze względu na rozwiązania techniczne, konstrukcyjne lub warunki użytkowania uniemożliwiają lub utrudniają swobodę ruchu osobom niepełnosprawnym,
- b. **technicznych**, czyli przeszkód wynikających z braku zastosowania lub niedostosowania przedmiotów lub urządzeń odpowiednich do rodzaju niepełnosprawności.
- c. **w komunikowaniu**, czyli ograniczeń uniemożliwiających lub utrudniających osobie niepełnosprawnej swobodne porozumiewanie się lub przekazywanie informacji.

Wysokość dofinansowania wynosi do 95% kosztów, nie więcej jednak niż piętnastokrotność przeciętnego wynagrodzenia. Pozostałe 5% pokrywa wnioskodawca. Na likwidację barier architektonicznych w roku 2020 złożono **36 wniosków** na ogólną kwotę **567 850,00 zł**. Jednakże z uwagi na bardzo ograniczone środki PFRON **w ramach barier architektonicznych zrealizowano 9 umów na kwotę 104 584,41 zł**, w tym: 8 umów – modernizacja łazienki na kwotę **89 777,26 zł**. i 1 umowa – budowa łazienki na kwotę **14 807,15 zł**.

W ramach likwidacji barier technicznych, wypłacono kwotę **153 572,70 zł** na dofinansowanie do **13 umów**, w tym:

- 1 umowa osoba dorosła na podnośnik kąpielowo-transportowy na kwotę 6 688,46 zł,
- 1 umowa osoba dorosła na łóżko rehabilitacyjne na kwotę 2 000,00 zł,
- 3 umowy osoby dorosłe na transporter schodowy na kwotę 22 093,00 zł,
- 4 umowy osoby dorosłe na ogrzewanie gazowe na kwotę 57 460,74 zł,
- 1 umowa osoba dorosła na rower trójkołowy na kwotę 7 000,00 zł,
- 1 umowa osoba dorosła na platformę schodową na kwotę 34 370,00 zł,
- 1 umowa dziecko na SPEX – siedzisko do wózka na kwotę 19 655,50 zł,
- 1 umowa osoba dorosła na nasadkę na toaletę, podnośnik, wózek toaletowy na kwotę 4 305,00 zł.

W ramach likwidacji barier w komunikowaniu wypłacono kwotę **17 210,00 zł** na dofinansowanie do **12 umów**, w tym:



- 2 umowy dla dziecka niepełnosprawnego na MÓWIK i tablet na kwotę 2 100,00 zł,
- 1 umowa dla dziecka niepełnosprawnego na komputer na kwotę 1 500,00 zł,
- 2 umowy dla dzieci niepełnosprawnych na laptopy na kwotę 3 000,00 zł,
- 5 umów dla osób dorosłych na laptopy na kwotę 7 500,00 zł,
- 1 umowa dla osoby dorosłej na videolupę na kwotę 1 610,00 zł,
- 1 umowa dla dziecka niepełnosprawnego na notebook + słuchawki na kwotę 1 500,00 zł.

## Piecznia Zastępcza

Powiatowe Centrum Pomocy Rodzinie w Wałbrzychu w 2020 roku otrzymało łącznie 60 postanowień sądowych o umieszczeniu w instytucjonalnej pieczy dotyczących 95 małoletnich, w tym:

Rodzaj postanowienia Sądu	2020		2019		2018
	Liczba postanowień	Liczba dzieci	Liczba postanowień	Liczba dzieci	Liczba postanowień
Postanowienie o umieszczeniu dziecka w instytucjonalnej pieczy zastępczej	9	17	23	40	20
Postanowienie o umieszczeniu małoletniego w instytucjonalnej lub rodzinnej pieczy zastępczej	18	28	0	0	0
Postanowienie kończące postępowanie o umieszczeniu małoletnich w instytucjonalnej pieczy zastępczej	7	10	4	7	7
Postanowienie o przymusowym odebraniu dziecka	7	11	4	5	7
Postanowienie o uchyleniu przymusowego odbioru dziecka	3	5	1	1	0
Postanowienie zmieniające postanowienie z umieszczenia dziecka w instytucjonalnej pieczy zastępczej na umieszczenie w rodzinnej pieczy zastępczej	8	11	2	3	13
Postanowienie o rozwiązaniu rodziny zastępczej i umieszczeniu małoletniego w placówce opiekuńczo – wychowawczej	1	1	1	1	0
Postanowienie o zmianie postanowienia i przeniesieniu małoletnich z rodziny zastępczej do placówki opiekuńczo - wychowawczej	1	2	1	1	1



Postanowienie zmieniające postanowienie z umieszczenia dziecka w instytucjonalnej pieczy zastępczej na umieszczenie w domu pomocy społecznej	1	1	1	1	0
Postanowienie o powrocie dziecka pod opiekę rodziców biologicznych	5	9	11	16	3
<b>Razem</b>	<b>60</b>	<b>95</b>	<b>48</b>	<b>75</b>	<b>51</b>

W wyniku realizacji w/w postanowień oraz w związku z przekształceniem i standaryzacją od 01 stycznia 2020 r. dotychczas istniejących na terenie Powiatu Wałbrzyskiego placówek opiekuńczo-wychowawczych tj. Domu Dziecka w Jedlinie – Zdroju oraz Wielofunkcyjnej Placówki Opiekuńczo - Wychowawczej Domu Dziecka „Catharina” w Nowym Siodle w 6 nowych placówek opiekuńczo - wychowawczych: POW „Catharina 1” w Nowym Siodle, POW „Catharina 2” w Nowym Siodle, POW „Catharina 3” w Nowym Siodle, POW „Catharina 4” w Nowym Siodle, POW „Jedlina 1” w Jedlinie - Zdroju i POW „Jedlina 2” w Jedlinie – Zdroju w przeciągu całego roku 2020 wydano łącznie 121 skierowań do placówek opiekuńczo – wychowawczych dla 111 małoletnich, z czego 62 skierowania dla 54 małoletnich były wydane dla dzieci pochodzących z Powiatu Wałbrzyskiego.

Liczba rodzin zastępczych oraz liczba dzieci w rodzinach zastępczych w gminach Powiatu Wałbrzyskiego w poszczególnych latach (stan na 31 grudnia).

Lp.	Miejscowość	Liczba rodzin zastępczych w roku			Liczba dzieci w roku		
		2018	2019	2020	2018	2019	2020
1.	Walim	13	12	13	16	14	14
2.	Czarny Bór	5	5	6	14	13	19
3.	Jedlina - Zdrój	7	9	10	8	12	14
4.	Stare Bogaczowice	9	6	6	10	7	7
5.	Szczawno - Zdrój	10	10	15	13	14	21
6.	Głuszycza	21	20	19	45	35	43
7.	Mieroszów	17	19	21	28	28	32
8.	Boguszów - Gorce	45	46	47	60	68	64





	Razem	127	127	137	194	191	214
--	-------	-----	-----	-----	-----	-----	-----

Liczba dzieci umieszczonych w pieczy zastępczej w przeciągu roku 2020 i liczba rodzin zawiązanych w przeciągu roku 2020 i rodzaj rodziny z podziałem na gminy Powiatu Wałbrzyskiego.

Lp.	Gmina	Liczba dzieci	Liczba rodzin zastępczych	Rodzaj rodziny
1	Walim	3	3	2 spokrewnione 1 niezawodowa
2	Czarny Bór	9	2	1 spokrewniona 1 RDD
3	Jedlina Zdrój	2	1	1 spokrewniona
4	Stare Bogaczowice	0	0	-----
5	Szczawno Zdrój	7	5	2 spokrewnione 3 niezawodowe
6	Głuszycza	20	3	2 zawodowe 1 niezawodowa
7	Mioszów	8	1	1 spokrewniona
8	Boguszów Gorce	12	7	6 spokrewnionych 1 zawodowa
	<b>Razem</b>	<b>61</b>	<b>22</b>	

W 2020 r. Sąd Rejonowy w Wałbrzychu umieścił **61** małoletnich w rodzinach zastępczych i rodzinnych domach dziecka na terenie Powiatu Wałbrzyskiego, Powstało **13** nowych rodzin zastępczych spokrewnionych oraz **5** rodzin zastępczych niezawodowych, **3** zawodowe oraz **1** rodzinny dom dziecka.

### Program psychologiczno-terapeutyczny

W 2020 r. Zespół Pieczy Zastępczej i Wsparcia po raz pierwszy współrealizował program psychologiczno-terapeutyczny dla sprawców przemocy w rodzinie. Podstawę prawną dla programu psychologiczno-terapeutycznego dla osób stosujących przemoc w rodzinie stanowi art. 6 ust. 4 pkt 2 oraz art. 10 ustawy z dnia 29 lipca 2005 r. o przeciwdziałaniu przemocy



w rodzinie oraz Program oddziaływań psychologiczno-terapeutycznych dla osób stosujących przemoc w rodzinie w Powiecie Wałbrzyskim na lata 2020-2024. Oddziaływania psychologiczno-terapeutyczne wobec osób stosujących przemoc w rodzinie prowadzone są w celu utrwalenia zmiany wzorców zachowań nieprzemocowych. Odbiorcami programu psychologiczno-terapeutycznego są osoby stosujące przemoc w rodzinie zgłaszające się dobrowolnie lub kierowane przez podmioty i instytucje, np. ośrodki pomocy społecznej, zespoły interdyscyplinarne lub kuratorów. Odbiorcami programu psychologiczno-terapeutycznego mogą być również osoby, które wcześniej ukończyły program oddziaływań korekcyjno-edukacyjnych dla osób stosujących przemoc w rodzinie.

Do udziału w programie psychologiczno-terapeutycznym zgłoszonych zostało 24 osoby, z czego 4 osoby zostały zakwalifikowane przez trenerów prowadzących do uczestnictwa w programie. Od II połowy lipca do I połowy listopada 2020 r. uczestnicy brali udział w spotkaniach grupowych oraz indywidualnych. Program ukończyły 2 osoby osiągając frekwencję 100% i 90% obecności na zajęciach grupowych i po 100% na zajęciach indywidualnych. Z pozostałych osób: 1 osoba osiągnęła frekwencję 90% obecności na zajęciach grupowych oraz uczestniczyła w 1 spotkaniu indywidualnym oraz 1 osoba – 60% obecności na zajęciach grupowych i 75% na zajęciach indywidualnych. Osoby, które ukończyły program psychologiczno-terapeutyczny zostaną objęte 3-letnim monitoringiem.

## VIII. Porządek publiczny i bezpieczeństwo obywateli.

### Komenda Miejska Policji

Głównymi priorytetami Komendy Miejskiej Policji w Wałbrzychu, których realizacja przyczynić się miała do poprawy stanu bezpieczeństwa w 2020 r. na terenie powiatu wałbrzyskiego były:

- ograniczenie dynamiki przestępczości,
- zwiększenie skuteczności w zatrzymaniu sprawców przestępstw na gorącym uczynku,
- poprawa i utrzymanie bezpieczeństwa w ruchu drogowym,
- podejmowanie działań w celu usprawnienia skuteczności działań Policji.

### ZDARZENIA



W roku 2020 na terenie powiatu wałbrzyskiego odnotowano spadek zdarzeń kryminalnych o 117 w porównaniu do analogicznego okresu 2019 r. Dynamikę osiągnięto na poziomie 88%. W roku 2019 odnotowano 986 zdarzeń, natomiast w roku 2020 odnotowano 869 zdarzeń. Szczegóły przedstawiono w tabeli nr 1.

**Zdarzenia kryminalne zaistniałe na terenie podległym Komendzie Miejskiej Policji w Wałbrzychu z podziałem na gminy w porównaniu do roku 2019 i 2020.**

GMINA	2019 r.	2020 r.
BOGUSZÓW - GORCE	306	285
CZARNY BÓR	117	77
GŁUSZYCA	112	84
JEDLINA - ZDRÓJ	66	66
MIEROSZÓW	81	89
SZCZAWNO - ZDRÓJ	140	117
STARE BOGACZOWICE	59	56
WALIM	105	95
<b>RAZEM</b>	<b>986</b>	<b>869</b>

W 6 gminach udało się ograniczyć ilość zdarzeń kryminalnych. Nieznaczny wzrost odnotowano w gminie Mieroszów. W gminie Jedlina - Zdrój ilość zdarzeń utrzymała się na tym samym poziomie co 2019 r.

Na terenie objętym analizą ilość zdarzeń w kategoriach wybranych, a więc tych najbardziej uciążliwych dla obywateli zmalała z 313 do 291. Dane szczegółowo przedstawiono w tabeli nr 2.

**Zdarzenia kryminalne z kategorii wybranych zaistniałe na terenie powiatu wałbrzyskiego z podziałem na gminy.**

GMINA	2019 r.	2020 r.
BOGUSZÓW - GORCE	94	111
CZARNY BÓR	22	14
GŁUSZYCA	53	31
JEDLINA ZDRÓJ	16	26
MIEROSZÓW	17	19



SZCZAWNO - ZDRÓJ	58	37
STARE BOGACZOWICE	18	17
WALIM	35	36
<b>RAZEM</b>	<b>313</b>	<b>291</b>

Z powyższej tabeli wynika, że ilość zdarzeń w kategoriach wybranych ograniczono w 4 gminach. Wzrost odnotowano w gminie Boguszków - Gorce o 17 zdarzeń, Jedlina Zdrój o 10 zdarzeń, Mioszów o 2 zdarzenia, oraz o 1 zdarzenie w gminie Walim.

## PROFILAKTYKA

Funkcjonariusze Wydziału Prewencji Komendy Miejskiej Policji w Wałbrzychu w celu podniesienia bezpieczeństwa mieszkańców powiatu wałbrzyskiego oraz mieszkańców miasta Wałbrzycha prowadzą szereg cyklicznych działań oraz szkoleń skierowanych do społeczeństwa, w celu ciągłego uświadamiania o zagrożeniach, które szczegółowo przedstawiono w poniższej tabeli.

### Programy profilaktyczne realizowane przez funkcjonariuszy Zespołu Prewencji Kryminalnej Komendy Miejskiej Policji w Wałbrzychu w roku 2020.

CZAS REALIZACJI	CEL	DANE WSKAŹNIKOWE
01-01-2020 r. 31-12-2020 r.	Zapoznanie dzieci i młodzież z odpowiedzialnością prawną osób nieletnich ( <i>Ustawa o postępowaniu w sprawach nieletnich, Kodeks Rodzinny i Opiekuńczy, Ustawa o przeciwdziałaniu Narkomanii, Przeciwdziałanie Alkoholizmowi, itd.</i> )	Liczba przeszkolonych: - uczniów szkół podstawowych: <b>714</b> łączna ilość przeprowadzonych prelekcji 181 przy udziale <b>2440</b> osób
01-01-2020 r. 31-12-2020 r.	Podniesienie świadomości wśród dzieci i młodzieży szkolnej o zagrożeniach wynikających z uzależnienia od substancji psychoaktywnych, palenia papierosów czy spożywania alkoholu,	Liczba przeszkolonych: - uczniów szkół podstawowych: <b>790</b>
01-01-2020 r. 31-12-2020 r.	Zwiększenie wiedzy na temat zagrożeń dzisiejszych czasów – ofiara/sprawca cyberprzemocy.	Liczba przeszkolonych: - uczniów szkół podstawowych: <b>936</b> - studentów: <b>57</b>



<p>01-01-2020 r. 31-12-2020 r..</p>	<p>Włączenie do programu innych podmiotów (działających lokalnie instytucji, organizacji, zrzeszeń itp.) działających na rzecz pomocy i wychowania osób małoletnich</p>	<p>Podczas trwania programu wprowadzono do grona współrealizatorów programu:</p> <ol style="list-style-type: none"><li>1. Publiczna Szkoła Podstawowa nr 2 w Wałbrzychu,</li><li>2. Publiczna Szkoła Podstawowa w Boguszowie - Gorcach,</li><li>3. IV Liceum Ogólnokształcące nr 4 w Wałbrzychu,</li><li>4. Zespół Szkolno - Przedszkolny nr 2 w Wałbrzychu,</li><li>5. III Liceum Ogólnokształcące w Wałbrzychu,</li><li>6. MOPS w Wałbrzychu – dział profilaktyki,</li><li>7. Szkoła Podstawowa Fundacji CLEVER,</li><li>8. PWSZ Wałbrzych,</li><li>9. TEB Edukacja.</li></ol>
<p>01-01-2020 r. 31-12-2020 r.</p>	<p>Budowanie wizerunku i promocję działalności Policji w zakresie wychowania, upowszechniania pozytywnych zachowań i postaw społecznych</p>	<p>Biblioteka „Pod atlantami”, spotkanie z młodzieżą w ramach „Bezpieczne Ferie”,</p> <p>Dolnośląski Oddział Doskonalenia nauczycieli w Wałbrzychu, Promocja zawodu Policjanta wśród innych służb mundurowych,</p> <p>Spółdzielnia Mieszkaniowa „Podzamcze”- spotkanie z mieszkańcami dzielnicy Podzamcze, Rada wspólnoty Samorządowej, Konradów - Biały Kamień.</p> <p>Ogólna ilość przeprowadzonych prelekcji: 181 <b>(22 szkół) (2440 osób)</b></p> <ul style="list-style-type: none"><li>- uczniów szkół podstawowych: <b>2383</b></li><li>- w tym dla uczniów poniżej 10 lat i powyżej 15 lat: <b>57</b></li><li>- rodziców i opiekunów prawnych: 0</li><li>- pedagogów i nauczycieli: w <b>125</b></li></ul> <ul style="list-style-type: none"><li>- telewizja,</li><li>- radio - Muzyczne Radio</li><li>- prasa,</li><li>- strony internetowe - KMP Wałbrzych, Wałbrzych dla Was, Wałbrzych24, Wałbrzyszek, Wałbrzych Nasze Miasto, Dziennik Wałbrzych, gazeta 30 minut, gazeta 032010</li></ul>



Z uwagi na panującą pandemię koronawirusa SARS CoV 2 i związane z nim obostrzenia oraz utrudniony dostęp do szerszej ilości mieszkańców przekazujemy informacje przez elektroniczne środki masowego przekazu oraz przez portale społecznościowe, o możliwości powstawania sytuacji sprzyjających pojawieniu się nowych przypadków oszustw metodą na tzw. „wnuczka, policjanta...”.

Również dzięki bardzo dobrej współpracy z lokalnymi samorządami zasięg działania informacyjnego pozwala na bardzo szerokie dotarcie do obywateli, co w efekcie może zwiększyć skuteczność i obszar podejmowanych działań informacyjno - edukacyjnych.

## WYDZIAŁ RUCHU DROGOWEGO

W zakresie bezpieczeństwa w ruchu drogowym na terenie powiatu wałbrzyskiego odnotowano łącznie o 1 wypadek więcej w stosunku do roku 2019 przy dynamice wynoszącej 102,86%, jednocześnie ilość kolizji drogowych zmalała o 81 przy dynamice wynoszącej 85,94%.

W roku 2020 na terenie powiatu wałbrzyskiego doszło do 36 wypadków i 495 kolizji drogowych. Do głównych przyczyn wypadków i kolizji drogowych należą:

- brak poszanowania przepisów ruchu drogowego (nadmierna prędkość, wymuszenie pierwszeństwa przejazdu, brak zachowania szczególnej ostrożności, nieprawidłowe zawracanie, gwałtowne hamowanie) ale również znaczący wpływ ma zmęczenie kierowców oraz zaśnięcie za kierownicą, prowadzenie pojazdów w stanie nietrzeźwości.
- Ze strony pieszych uczestników ruchu drogowego główną przyczyną wypadków i kolizji jest:
- wtargnięcie na jezdnię, przekraczanie jezdni w niedozwolonym miejscu oraz przechodzenie na czerwonym świetle.

W roku 2020 odnotowano minimalny wzrost wypadków drogowych w porównaniu do roku 2019 roku i spadek ilości kolizji, co szczegółowo przedstawiono w poniższej tabeli.

Zestawienie wypadków i kolizji zaistniałych na terenie powiatu wałbrzyskiego z podziałem na gminy w porównaniu do roku 2019 i 2020.



GMINA	WYPADKI		KOLIZJE	
	2019 r.	2020 r.	2019 r.	2020 r.
BOGUSZÓW - GORCE	2	1	83	73
CZARNY BÓR	3	2	45	41
GŁUSZYCA	3	4	38	53
JEDLINA ZDRÓJ	4	4	50	25
MIEROSZÓW	4	2	43	48
STARE BOGACZOWICE	4	5	89	59
SZCZAWNO - ZDRÓJ	4	9	155	121
WALIM	11	9	73	75
<b>RAZEM</b>	<b>35</b>	<b>36</b>	<b>576</b>	<b>495</b>

Z przedstawionych danych wynika, że w 4 gminach udało się ograniczyć ilość wypadków drogowych. Wzrost odnotowano w gminie Głuszyca, Stare Bogaczowice oraz Szczawno - Zdrój. W gminie Jedlina Zdrój ilość wypadków utrzymała się na takim samym poziomie.

Ilość kolizji drogowych ograniczono 5 gminach, wzrost nastąpił w gminie Głuszyca, Mieroszów oraz w gminie Walim. Należy zaznaczyć, że funkcjonariusze Wydziału Ruchu Drogowego Komendy Miejskiej Policji w Wałbrzychu biorą udział w regularnie organizowanych działaniach mających na celu kontrole stanu trzeźwości kierujących.

W 2020 r. funkcjonariusze Wydziału Ruchu Drogowego Komendy Miejskiej Policji w Wałbrzychu przeprowadzili ponad 25212 kontroli stanu trzeźwości, gdzie zatrzymali 186 uprawnień do kierowania pojazdami (264 w 2019 r.), 1627 dowodów rejestracyjnych (2204 w 2019 r.), oraz sporządzono 171 wniosków do Zarządców Dróg w sprawie poprawy infrastruktury drogowej (145 w 2019 r.).

## DZIAŁANIA WRD

Funkcjonariusze Wydziału Ruchu Drogowego brali udział w regularnie organizowanych działaniach mających na celu kontrole stanu trzeźwości kierujących, w cyklicznych działaniach zarówno krajowych jak i wojewódzkich oraz organizowanych przez Wydział Ruchu Drogowego KMP w Wałbrzychu mających na celu podniesienie bezpieczeństwa w ruchu drogowym takich jak:

**Działania Krajowe pod nazwą:**



- „Prędkość”, „Kaskadowy pomiar prędkości”, „Alkohol i narkotyki”, „Truck& Bus” (kontrola ciężarówek), „Pasy”, „Telefony”(kontrola rozmów przez telefon podczas prowadzenia pojazdu), „Niechronieni uczestnicy ruchu drogowego”, „Bezpieczny weekend”, „Bezpieczne wakacje/ferie”, „Bezpieczna droga do szkoły”, „Smog” (kontrola spalin), „Światowy dzień ofiar wypadków”, „Ogólnopolski policyjny dzień odblasków”, „Twoje światła - nasze bezpieczeństwo”.

### Działania Wojewódzkie pod nazwą:

- „Trzeźwy poranek”, „Pieszy kontra pojazd”, „Eliminowanie agresywnych zachowań na drodze”.

### Działania własne WRD KMP w Wałbrzychu:

- „Trzeźwy poranek”, „Czerwone światło”, „Bezpieczny przejazd”, „Trzeźwy wieczór”, „Razem na powiaty” (współpraca z ościennymi powiatami w celu zapewnienia bezpieczeństwa), „Motopirat”, „Pieszy kontra rowerzysta”.

Ponadto funkcjonariusze Wydziału Ruchu Drogowego Komendy Miejskiej Policji w Wałbrzychu, w celu podniesienia bezpieczeństwa na drogach powiatu wałbrzyskiego prowadzili szereg cyklicznych działań oraz szkoleń skierowanych do najmłodszej części społeczeństwa, w celu ciągłego uświadamiania o zagrożeniach i respektowaniu przepisów w ruchu drogowym tj.

- - *„Bezpieczne ferie”,*
- - *„Bezpieczna droga do szkoły”,*
- - *„Bezpieczne wakacje”.*

### DZIAŁANIA COVID-19

W związku z obowiązującym na terenie Polski stanem epidemii wywołanym przez wirus SARS-CoV-2, funkcjonariusze Komendy Miejskiej Policji w Wałbrzychu dokonują codziennego sprawdzenia i weryfikacji czy mieszkańcy powiatu wałbrzyskiego objęci obowiązkową kwarantanną lub izolacją domową przebywają w wyznaczonych miejscach i stosują się do zaleceń i decyzji służb sanitarnych. Działania te mają na celu niedopuszczenie do rozpowszechniania się choroby układu oddechowego COVID-19. Od wybuchu pandemii do





31 grudnia 2020 r. na terenie powiatu wałbrzyskiego obowiązkową kwarantanną i izolacją domową objętych było około 4883 mieszkańców. Dużym ułatwieniem dla pracy funkcjonariuszy jest zainstalowanie specjalnej aplikacji "Kwarantanna domowa".

## Państwowa Straż Pożarna

W 2020 roku Komenda dysponowała 146 etatami, w tym 7 etatami cywilnymi.

Na dzień 31-12-2020 r. służbę pełniło łącznie 137 strażaków. Stan ten w rozbiściu na poszczególne jednostki organizacyjne oraz w zależności od korpusu przedstawiono w poniższej tabeli.

Korpus	Komenda Miejska	JRG Nr 1	JRG Nr 2	RAZEM
Oficerowie	4	8	6	18
Aspiranci	6	16	7	29
Podoficerowie	11	41	31	83
Strażacy	0	4	3	7
Łącznie	21	69	47	137

Na koniec 2020 r. w komendzie zatrudnionych było siedmiu pracowników cywilnych, tj. czterech w ramach Korpusu Służby Cywilnej (kierownik sekcji, 2 specjalistów, starszy inspektor) i trzy osoby spoza korpusu (3 starszych techników).

W analizowanym okresie fluktuacja kadry przedstawiała się następująco:

a) ze służby/pracy odeszło łącznie 7 osób, tj.

- 1 pracownik cywilny (przeniesienie służbowe),
- 6 funkcjonariuszy (2 - przeniesienie służbowe, 4 – zaopatrzenie emerytalne),

b) do służby/pracy przyjęto w sumie 6 osób, tj.

- 5 strażaków (1 - przeniesienie służbowe, 1 - absolwent CS PSP w Częstochowie, 3 - wolny nabór),
- 1 pracownika cywilnego.

Na koniec 2020 roku KM PSP w Wałbrzychu posiadała w swoim zarządzie następujące nieruchomości:

Lokalizacja	Siedziba	Powierzchnia	Ilość	Powierzchnia	Mieszkania
-------------	----------	--------------	-------	--------------	------------



		działki (m <sup>2</sup> )	obiektów	użytkowa (m <sup>2</sup> )	lokatorskie	Kwatery tymczasowe
Wałbrzych ul. Przemysłowa 1	JRG nr 1	4.844,00	2	2.755,16	6	3
Wałbrzych ul. Ogrodowa 20	KM PSP JRG nr 2	21.490,00	1	2.903,50	0	0
<b>łącznie :</b>		26.334,00	3	5.658,66	6	3

W listopadzie 2020r. przeprowadzono postępowanie o udzielenie zamówienia publicznego prowadzonego w trybie przetargu nieograniczonego na zadanie „Przebudowa pomieszczeń połączona z rozbudową budynku „C” Komendy Miejskiej Państwowej Straży Pożarnej przy ul. Przemysłowej 1 w Wałbrzychu” na kwotę **1 165 000,00 zł brutto**.

Biorąc pod uwagę występujące na poszczególnych obszarach chronionych rodzaje zagrożeń, możliwości lokalowe PSP (np. ilość boksów garażowych), ilość zatrudnionych funkcjonariuszy, infrastrukturę komunalno-przemysłową (w tym drogową), a w szczególności statystykę zdarzeń na terenie powiatów - wyposażenie KM PSP w Wałbrzychu w samochody na dzień 31 grudnia 2020 r. przedstawia się następująco:

POJAZDY GAŚNICZE				
Lp.	Marka i typ	Jednostka	Rok produkcji	Wiek na koniec 2020 r.
1.	GBA 3/24/4,8 Scania	JRG nr 1	2019	1
2.	GCBA 5/32 Mercedes AXOR	JRG nr 1	2006	14
3.	GCBA 8+4/60 SCANIA G-480	JRG nr 2	2010	10
4.	GBAPr 2/2,6+750 Renault MIDLUM	JRG nr 2	2010	10
5.	GBA 2,5/16 Renault MIDLUM	JRG nr 1	2006	14
6.	GCBA 5/32 Mercedes AXOR	JRG nr 2	2006	14
7.	GCBM 25/18,5 Mercedes ACTROS	JRG nr 2	2010	10
<b>Średni wiek pojazdów gaśniczych:</b>				<b>10,4</b>
POJAZDY OPERACYJNE				
Lp.	Marka i typ	Jednostka	Rok produkcji	Wiek na koniec 2020 r.
1.	SOp Toyota AURIS	JRG nr 1	2007	12
2.	SOp Toyota AURIS	KM PSP	2007	12



3.	SOp Toyota Corolla	KM PSP	2020	0
4.	SOp Toyota Corolla	KM PSP	2020	0
<b>Średni wiek pojazdów operacyjnych:</b>				<b>6</b>
<b>POJAZDY SPECJALNE I KONTENERY</b>				
Lp.	Marka i typ	Jednostka	Rok produkcji	Wiek na koniec 2020 r.
1.	SHD-23 VOLVO FL6 PTM-25D	JRG nr 1	2003	17
2.	SLRr TOYOTA Hilux	JRG nr 1	2005	15
3.	SRt RENAULT Midlum	JRG nr 1	2013	7
4.	SCKn RENAULT Kerax	JRG nr 1	2006	14
5.	Kontener wsparcia działań gaśniczych	JRG nr 2	2006	14
6.	Kontener Inżynieryjno-Techniczny	JRG nr 1	2009	11
7.	SLPgaz MERCEDES Sprinter	JRG nr 1	2010	10
8.	SLRr TOYOTA Hilux	JRG nr 1	2020	0
9.	SD-42 IVECO ML 180E32	JRG nr 2	2015	5
10.	SRChem IVECO IG160E2CA	JRG nr 2	2015	5
11.	SLRr FORD Ranger	JRG nr 2	2010	10
12.	SCKw SCANIA P320CB	JRG nr 2	2015	5
<b>Średni wiek pojazdów specjalnych:</b>				<b>9,4</b>
<b>MIKROBUSY</b>				
Lp.	Marka i typ	Jednostka	Rok produkcji	Wiek na koniec 2020 r.
1.	SOp RENAULT Trafic Passenger	KM PSP	2012	8
2.	VW T-4	KM PSP	1997	23
3.	SOp TOYOTA Proace	KM PSP	2020	0
<b>Średni wiek mikrobusów:</b>				<b>10,3</b>
<b>AUTOBUS</b>				
Lp.	Marka i typ	Jednostka	Rok produkcji	Wiek na koniec 2020 r.
1.	Autobus VOLVO 9700	KM PSP	2015	5
<b>Średni wiek autobusu:</b>				<b>5</b>
<b>Ogółem średni wiek pojazdów</b>				<b>8,22</b>



W 2020 roku tut. Komenda pozyskała cztery samochody:

- SOp Toyota Corolla szt. 2
- Bus Toyota Proace szt. 1
- SLRr Toyota Hilux szt. 1

na łączną kwotę 483 351 zł.

Z środków własnych oraz otrzymanych z KW PSP we Wrocławiu zakupiono następujące elementy wyposażenia osobistego strażaków:

LP.	NAZWA ASORTYMENTU	ILOŚĆ
1.	Ubrania specjalne	49
2.	Buty skórzane specjalne	7
3.	Buty gumowe	21
4.	Buty koszarowe	4
5.	Kominiarka	14
6.	Sztormiak	4
7.	Rękawice strażackie	45
8.	Ubranie koszarowe	4
9.	Ubranie KDS	4
10.	Pas oficerski	2
11.	Kurtka KDS	2
12.	Hełm GALLET	9
13.	Maska do aparatu ODO	15
14.	Sygnalizator bezruchu	23

Ponadto zakupiono niżej wymienione wyposażenie dla Jednostek Ratowniczo-Gaśniczych nr 1 i 2.

LP.	NAZWA ASORTYMENTU	Kwota zakupu
1.	Sprzęt do ratownictwa wysokościowego	31112,00
2.	Kamery termowizyjne osobiste 2 szt.	7200,00
3.	Kamera termowizyjna Flir 55	40000,00
4.	Zestaw Holmatro do ratownictwa drogowego (bez nożyc i rozpieracza kolumnowego) dla JRG nr 1	110000,00



5.	Zestaw podpór Holmatro do stabilizacji aktywnej dla SGPR	90000,00
6.	Defibrylator Philips	5500,00
7.	Sprzęt do ratownictwa wodnego	14500,00
8.	Latarki LED kątowe 12 szt.	12000,00
9.	Uzupełnienie sprzętu dla SGRChem	12000,00

Sukcesywnie dokonywano uzupełnień środków i materiałów medycznych używanych podczas działań związanych z udzielaniem kwalifikowanej pierwszej pomocy medycznej przez zastępy PSP na terenie miasta Wałbrzycha i gmin ościennych dysponowanych w związku z brakiem wolnych zespołów ZRM. Zastępy dysponowane przez właściwą dyspozytornię medyczną.

Ponadto pozyskano z KW PSP we Wrocławiu na walkę z COVID-19 następujący sprzęt specjalistyczny:

- Generator ozonu NOSPRAY typ 1000 (wartość 3,5 tys. zł.);
- Pralnicowirówka i suszarka OCTOPUS (wartość 62 tys. zł.);
- Myjka ultradźwiękowa SONIC (wartość ponad 31 tys. zł.);
- Aparat do dezynfekcji powierzchni i powietrza za pomocą mgły NOCOMAX INOX (wartość ponad 49 tys. zł.);
- Namiot pneumatyczny NPS 37 (wartość 28 tys. zł.).

Z zakresu informatyki i łączności zakupiono lub otrzymano następujący sprzęt i oprogramowanie:

- oprogramowanie antywirusowe ESET Endpoint Security Client – przedłużenie licencji na kolejne 3 lata dla 30 użytkowników,
- oprogramowanie KERIO (Web Filter, Control, Connect) do zabezpieczenia sieci komputerowej oraz poczty elektronicznej Komendy (odnowienie licencji na kolejny rok dla 30 użytkowników),
- urządzenie QNAP TS-253Be-4G wraz z dyskami – niezbędne do tworzenia kopii zapasowych serwerów danych tut. Komendy,
- na podstawie postępowania przetargowego wyłoniono Firmę i dokonano “Modernizacji systemów łączności radiowej w KM PSP w Wałbrzychu kompatybilnej z istniejącym w KW PSP Wrocław systemem łączności radiowej Multikom III” (wartość inwestycji 298 tys. zł),



- na podstawie zapytania ofertowego wyłoniono dostawcę i zakupiono centralę telefoniczną (serwer teleinformatyczny) kompatybilny z istniejącym w KW PSP we Wrocławiu (wartość inwestycji 29865 zł.),
- zakupiono do KM jeden zestaw komputerowy i wymieniono monitory do komputerów na kwotę ok. 10 tyś. zł.
- Zestaw sprzętu wraz z oprogramowaniem do elektronicznego obiegu dokumentów w sekretariacie KM PSP Wałbrzych (drukarka, czytnik i skaner o wartości 6800,00 zł).

Podział powiatu na tereny działania operacyjnego dla Jednostek Ratowniczo-Gaśniczych przedstawia poniższa tabela.

Jednostka Ratowniczo-Gaśnicza nr 1	Jednostka Ratowniczo-Gaśnicza nr 2
Mioszów	Szczawno Zdrój
Jedlina Zdrój	Stare Bogaczowice
Głuszycza	Czarny Bór (poza Grzędami)
Walim	
Boguszów Gorce	
Czarny Bór (Grzędy, Grzędy Górne)	

## Organizowanie Krajowego Systemu Ratowniczo-Gaśniczego na obszarze powiatu wałbrzyskiego

Krajowy System Ratowniczo-Gaśniczy na szczeblu powiatów tworzą:

- **2** Jednostki Ratowniczo-Gaśnicze Państwowej Straży Pożarnej,
- **10** Ochotniczych Straży Pożarnych.
- Dodatkową siłą wspierającą KSRG jest 7 jednostek Ochotniczych Straży Pożarnych, które nie należą do systemu.

Wykaz jednostek OSP przedstawiono w poniższej tabeli.

L.p.	OSP w KSRG	OSP pozostałe
1.	Gorce	Borówno
2.	Czarny Bór	Grzędy
3.	Głuszycza	Sokołowsko
4.	Walim	Witków



5.	Jaczków	Gostków
6.	Mioszów	Jablów
7.	Stare Bogaczowice	Dzieńmorowice
8.	Zagórze Śląskie	
9.	Boguszów	
10.	GPR Wałbrzych	
<b>RAZEM:</b>	<b>10</b>	<b>7</b>



Rozmieszczenie jednostek Krajowego Systemu Ratowniczo-Gaśniczego na terenie miasta Wałbrzycha i powiatu wałbrzyskiego przedstawiono na poniższej mapce.

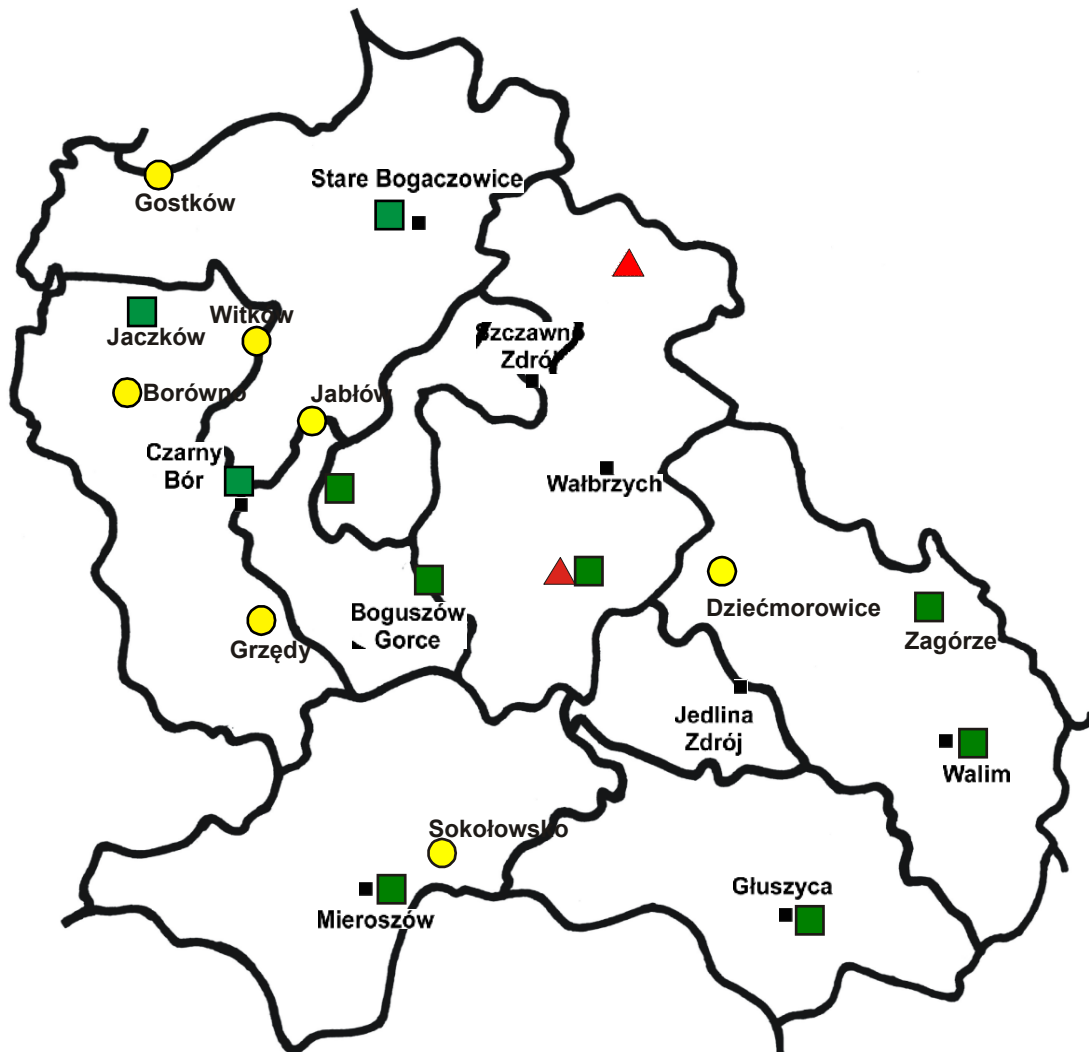

- - jednostki OSP w KSRG
- - jednostki OSP wspierające KSRG





Wyposażenie poszczególnych OSP w samochody pożarnicze przedstawia się następująco:

Lp.	OSP miejscowość	marka podwozia	typ i model podwozia	typ nadwozia	parametry charakterystyczne	rok produkcji	KSRG tak/nie
1.	CZARNY BÓR	LUBLIN	GLM 8	LUBLIN 2	SZOSOWY	1998	TAK
2.	CZARNY BÓR	Mercedes	GBA 2,5/16	Atego	TERENOWY	2008	TAK
3.	JACZKÓW	STAR	GBA 2/16	266	TERENOWY	1985	TAK
4.	JACZKÓW	Mercedes	GCBA 4/32	Atego	TERENOWY	2010	TAK
5.	GŁUSZYCA	Mercedes	GBA 2,5/24	Atego	TERENOWY	2013	TAK
6.	GŁUSZYCA	OPEL	GLBA 0,4/0,7	Movano	TERENOWY	2018	TAK
7.	GŁUSZYCA	MAGIRUS	GBA 1,6/16/16	FM170D	TERENOWY	1974	TAK
8.	GORCE	VW BUS	SLRT	T4	SZOSOWY	1993	TAK
9.	GORCE	JELCZ	GCBA 5/24	014	TERENOWY	1994	TAK
10.	GORCE	MAN	GBA 4,5/20/40	TGM	TERENOWY	2020	TAK
11.	MIEROSZÓW	IVECO	GBA 1,5/8	80.14	TERENOWY	1984	TAK
12.	MIEROSZÓW	IVECO	GBA 3/2,9/4,7	Eurocargo	TERENOWY	2020	TAK
13.	MIEROSZÓW	Mercedes	GLBA 0,1/8	709	SZOSOWY	1994	TAK
14.	WALIM	STAR	GBM 2,5/8	200	TERENOWY	1984	TAK
15.	WALIM	MAN	GBA 3/29/4,7	TGM	TERENOWY	2016	TAK
16.	ZAGÓRZE ŚLĄSKIE	STAR	GBA 2,5/16/2,5	266	TERENOWY	1980	TAK
17.	ZAGÓRZE ŚLĄSKIE	FORD	GLBA 0,2/0,6	Transit	TERENOWY	2017	TAK
18.	STARE BOGACZOWICE	IVECO	GBA 3/26/4,7	Eurocargo	TERENOWY	2018	TAK
19.	STARE BOGACZOWICE	FORD	GLBA 0,2/0,6	Ranger	TERENOWY	2017	TAK



20.	BOGUSZÓW	Polaris	Quad	Sportsman	TERENOWY	2016	TAK
21.	BOGUSZÓW	Mercedes	GLBA 3,0/32/4,7	Atego	TERENOWY	2015	TAK
22.	BOGUSZÓW	VW	GLBA 0,2/0,5	Crafter	TERENOWY	2018	TAK
23.	BOGUSZÓW	STAR	SKw	200	TERENOWY	1989	TAK
24.	BOGUSZÓW	VW	SLOp	Passat	SZOSOWY	1999	TAK
25.	GPR WAŁBRZYCH	RENAULT	SLGRat	Trafic	SZOSOWY	2006	NIE
26.	JABŁÓW	LUBLIN	GLM 10	-	SZOSOWY	1997	NIE
27.	GRZĘDY	KAMAZ	GBA 3,5/29/4,6	-	TERENOWY	2020	NIE
28.	BORÓWNO	STAR	GBA 2,5/16	244	TERENOWY	1974	NIE
29.	WITKÓW ŚLĄSKI	STAR	GBA 2/20		SZOSOWY	1997	NIE
30.	WITKÓW ŚLĄSKI	CF MOTO	Quad	CF 800	TERENOWY	2019	NIE
31.	SOKOŁOWSKO	MAGIRUS	GBA 2,5/24/2,5	FM 170	TERENOWY	1981	NIE
32.	SOKOŁOWSKO	Mercedes	GBA 3/29/4,7	Atego	TERENOWY	2014	TAK
33.	GOSTKÓW	Mercedes	GBA 2,7/24/2,5	Atego	TERENOWY	2012	NIE
34.	DZIEĆMOROWICE	CITROEN	GLBA 0,4/0,5	Jumper	TERENOWY	2014	NIE
35.	DZIEĆMOROWICE	LUBLIN	SLRT	-	SZOSOWY	1998	NIE

W 2020 roku jednostka OSP Mieroszów pozyskała nowy samochód gaśniczy marki IVECO Eurocargo o napędzie 4x4 i mocy 320 KM, posiadający silnik wysokoprężny o normie spalin EURO 6, dwustopniową autopompę o wydajności 2900 l/min. OSP Pozyskało również używany pojazd marki Mercedes – GLBA.

Jednostka OSP Gorce w 2020 roku pozyskała nowy samochód gaśniczy marki Man o napędzie 4x4 i mocy 320 KM, posiadający silnik wysokoprężny o normie spalin EURO 6, dwustopniową autopompę o wydajności 2000 l/min.



OSP Głuszycza pozyskała używany samochód gaśniczy GBA 1,6/13/16 Magirus o napędzie 4x4.

OSP Boguszków pozyskało z KM PSP we Wrocławiu dwa pojazdy – SKw Star oraz SLOp VW Passat.

OSP Grzędy pozyskała nowy samochód gaśniczy marki Kamaz o napędzie 4x4 i mocy 290 KM, posiadający silnik wysokoprężny o normie spalin EURO 6, dwustopniową autopompę o wydajności 2900 l/min.

Jednostka OSP Sokołowsko pozyskała używany samochód gaśniczy Mercedes Atego GBA 3/29/4,7 o napędzie 4x4. Jest to pojazd przekazany przez OSP Mieroszów.

Poniżej zamieszczono tabelę obrazującą wyposażenie techniczne do prowadzenia podstawowych działań ratowniczo – gaśniczych, jednostek OSP włączonych do KSRG.

Jednostka OSP	Działania gaśnicze	Ratownictwo techniczne	Ratownictwo wo medyczne	Ratownictwo chemiczno-ekologiczne
<b>KSRG</b>				
<b>Czarny Bór (1995)</b>	GBA 2,5/16 + 4 aparaty powietrzne GLM-8	zestaw narzędzi hydraulicznych (Sprzęt wycofany- brak dopuszczenia)	zestaw R 1, defibrylator	brak
<b>Jaczków (2001)</b>	GBA 2/16 + 2 aparaty powietrzne GCBA 4/32 + 4 aparaty powietrzne	zestaw narzędzi hydraulicznych	zestaw R 1, defibrylator	brak
<b>Stare Bogaczowice (2001)</b>	GBA 3/26/4,7 + 4 aparaty powietrzne GLBA 0,2/0,6 + 2 aparaty powietrzne	zestaw narzędzi hydraulicznych	zestaw R 1,	brak
<b>Głuszycza (1995)</b>	GBA 2,5/24 + 4 aparaty powietrzne GLBA 0,4/0,7 GBA 1,6/16/16	zestaw narzędzi hydraulicznych	zestaw R 1	brak
<b>Mieroszów (1995)</b>	GBA 3/29/4,7 + 4 aparaty powietrzne GBA 1,5/8 GLBA 0,1/8	zestaw narzędzi hydraulicznych	zestaw R 1, defibrylator	brak



Zagórze Śląskie (2002)	GBA 2,5/16 + 2 aparaty powietrzne GLBA 0,2/0,6 + 3 aparaty powietrzne	zestaw narzędzi hydraulicznych	zestaw R 1, defibrylator	Brak
Walim (1995)	GBA 2/16/2,5 GBA 3/29/4,7+ 4 aparaty powietrzne	zestaw narzędzi hydraulicznych	zestaw R 1, defibrylator	brak
Gorce (1995)	GCBA 5/24 + 4 aparaty powietrzne SLRt VW T4	zestaw narzędzi hydraulicznych	zestaw R 1	brak
Boguszów (2014)	GBA 3,0 /32 +4 aparaty powietrzne GLBA 0,2/0,5 Quad Polaris SKw, SLOp	zestaw narzędzi hydraulicznych	zestaw R 1, defibrylator	brak
GPR Wałbrzych	SLGRat	brak	zestaw R 1 defibrylator szkoleniowy	brak

Poniżej zamieszczono tabelę obrazującą wyposażenie techniczne jednostek OSP spoza KSRG.

Jednostka OSP	Ratownictwo gaśnicze	Ratownictwo drogowe	Ratownictwo medyczne	Ratownictwo chemiczno-ekologiczne
<b>NIE BĘDĄCE W KSRG</b>				
Witków	GBA 2/20/2,5 – 4 aparaty powietrzne Quad	Zestaw hydrauliczny średni	Zestaw R1, defibrylator	brak
Borówno	GBA 2,5/16 – 2 aparaty powietrzne	brak	brak	brak
Grzędy	GBA 3,6/16/4,6	brak	brak	brak
Gostków	GBA 2,7/24/2,5	brak	Zestaw R 1, defibrylator	brak



Sokołowsko	GBA 3/29/4,7 GBA 2,5/24/2,5	brak	Defibrylator	brak
Jabłów	GLM 10	brak	Zestaw R 1	brak
Dzieńmorowice	SLRT + agregat gaśniczy Telesto GLBA 0,4/0,5	brak	brak	brak

W 2020 roku jednostki OSP powiatu wałbrzyskiego otrzymały dotacje, z których pozyskano następujący sprzęt:

- Dotacja KSRG:

OSP	DOTACJA KSRG				RAZEM
	Remonty Strażnic	Wyposażenie osobiste i ochronne	Informatyka i łączność	Sprzęt techniki specjalnej	
Głuszycza	20.000	200			20.200
Jaczków				3.966	3.966
Czarny Bór		9.900			9.900
Zagórze Śląskie	12.509				12.509
Mieroszów		9.073			9.073
Wałbrzych		9 900			9.900
SUMA	32.509	29.073		3.966	65.548

- Dotacja MSWiA:

OSP	DOTACJA MSW WYDATKI BIEŻĄCE				RAZEM
	budowlana	Wyposażenie osobiste i ochronne	Sprzęt techniki specjalnej	Informatyka i łączność	
Gostków	6.137				6.137
Dzieńmorowice			2.545		2.545
Grzędy				1.620	1.620
Witków		2.385			2.385
SUMA	6.137	2.385	2.545	1.620	12.687

- Dotacja KSRG wydatki majątkowe
- Dotacja MSWiA wydatki majątkowe
- Dotacja WFOŚiGW „Mały Strażak”

Lp.	Jednostka OSP	KWOTA DOTACJI
1	Sokołowsko	14 350
2	Mieroszów	14 000
3	Głuszycza	19 352



4	Jaczków	9 386,30
5	Czarny Bór	3 752
6	Wałbrzych	19 803
7	Grzędy	12 740
8	Boguszów	19 999
9	Stare Bogaczowice	8 250
10	Gostków	8 300
11	Gorce	20 000
<b>RAZEM</b>		<b>149 932,3</b>

## Wykonywanie zadań z zakresu ratownictwa

W roku 2020 jednostki straży pożarnych zaangażowane były w likwidację 2987 zdarzeń. W porównaniu do roku poprzedniego odnotowano znaczny wzrost liczby interwencji.

Rozwój sytuacji w zakresie występowania poszczególnych rodzajów zdarzeń na przestrzeni lat 2010 – 2020 przedstawiono poniżej.

Rok	Požary	Miejscowe zagrożenia	Alarmy fałszywe	Ogółem
2010r.	868	821	56	1745
2011r.	1160	849	49	2058
2012r.	955	845	59	1859
2013r.	744	971	80	1795
2014r.	1015	1097	113	2225
2015r.	1537	1147	130	2814
2016r.	1051	1081	161	2293
2017r.	981	1333	193	2507
2018r.	1191	1005	185	2381
2019r.	1044	1101	176	2321
<b>2020r.</b>	<b>821</b>	<b>2044</b>	<b>122</b>	<b>2987</b>

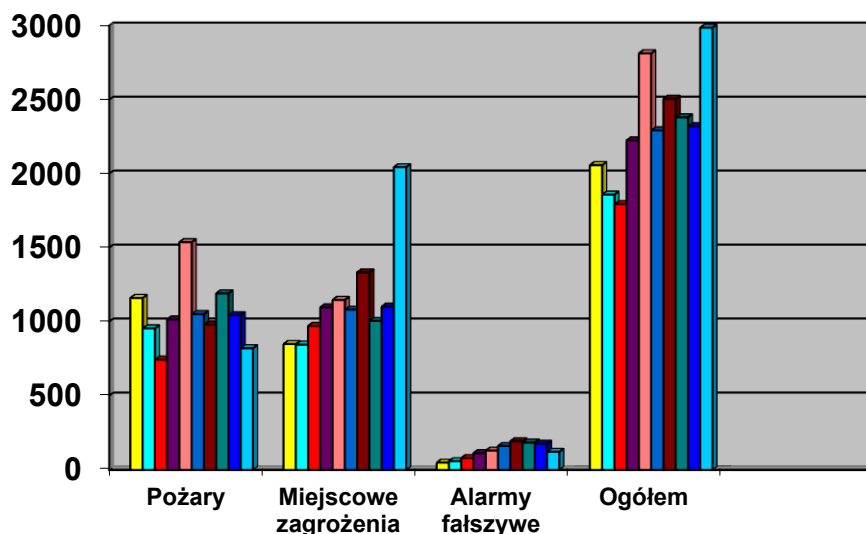

Jak wynika z powyższego zestawienia, jednostki straży pożarnej w 2020 - interweniowały ponad 8 razy na dobę

Zestawienie zdarzeń wg jednostek administracyjnych:

	Gmina	2011	2012	2013	2014	2015	2016	2017	2018	2019	2020
1.	Wałbrzych	1408	1227	1162	1430	1698	1491	1547	1463	1462	1649
2.	Boguszów-Gorce	225	210	159	244	297	205	281	308	233	541
3.	Czarny Bór	43	56	102	82	128	119	113	95	95	117
4.	Głuszyca	57	69	70	97	138	76	103	75	75	103
5.	Jedlina-Zdrój	49	36	27	71	60	45	54	67	52	39
6.	Mioszów	86	83	77	64	109	99	118	124	100	144
7.	St. Bogaczowice	50	47	62	73	153	86	89	100	109	125
8.	Szczawno-Zdrój	64	62	71	79	108	88	92	76	93	91
9.	Walim	76	69	65	85	123	84	110	73	102	176
<b>Razem działania</b>		<b>2058</b>	<b>1859</b>	<b>1795</b>	<b>2225</b>	<b>2814</b>	<b>2293</b>	<b>2057</b>	<b>2381</b>	<b>2321</b>	<b>2985</b>

W roku 2020 odnotowano znaczny wzrost ilości miejscowych zagrożeń. Spowodowane to jest pandemią choroby SARS-COV-2. Interwencje jednostek ochrony przeciwpożarowej związane z zapobieganiem, pomocą innym służbom, a mającym związek z pandemią są ewidencjonowane jako miejscowe zagrożenia. W 2020 roku odnotowano na terenie miasta Wałbrzych i powiatu wałbrzyskiego 719 tego typu interwencji.



Działania jednostek ochrony przeciwpożarowej w związku z pandemią COVID-19 od 1 marca do 31 grudnia 2020r. na terenie miasta Wałbrzych i terenie powiatu wałbrzyskiego.

Lp.	Rodzaj zdarzenia	Ilość interwencji
1.	Zabezpieczenie - punkty szpitalne	263
2.	Dekontaminacja	256
3.	Informowanie społeczeństwa	44
4.	Izolacja i kwarantanna	142
5.	Transport środków ochrony indywidualnej	10
6.	Izolowane Zdarzenie Ratownictwa Medycznego (IZRM)	1
7.	Inne	2

W ramach nadzoru przestrzegania przepisów przeciwpożarowych na terenie powiatu w 2020 r. przeprowadzono **90 kontroli**, w ramach których skontrolowano **110 obiektów**, a w tym:

- 31 obiektów użyteczności publicznej,
- 15 obiektów zamieszkania zbiorowego
- 5 obiektów mieszkalnych wielorodzinnych,
- 35 obiektów produkcyjno - magazynowych,
- 35 obiektów na terenach leśnych,

Ogółem w ramach przeprowadzonych czynności kontrolno-rozpoznawczych stwierdzono **77 nieprawidłowości**, a w tym **12 (16%) stwarzających zagrożenie dla życia ludzi i 65 (84%) w zakresie pozostałych zagrożeń pożarowych i innych miejscowych zagrożeń.**

W zakresie działań wynikających z art. 56 ustawy Prawo Budowlane przeprowadzono **25 odbiorów technicznych obiektów.**

W wyniku prowadzonych działań nakazowo - egzekucyjnych:

- wydano 35 decyzji administracyjnych nakazujących usunięcie stwierdzonych nieprawidłowości,
- wystosowano 82 wystąpienia do innych organów (urzędów administracji rządowej i samorządowej, nadzoru budowlanego, administracji domów mieszkalnych, spółdzielni mieszkaniowych, przedsiębiorców i osób fizycznych),
- w 5 sprawach stosowano postępowanie egzekucyjne w administracji.





## Główne przyczyny powstawania pożarów w latach 2019 - 2020

Lp.	PRZYCZYNY POWSTANIA POŻARÓW	ILOŚĆ	
		2019r.	2020r.
1.	Podpalenia umyślne (w tym akty terroru)	695	519
2.	Nieostrożność osób dorosłych przy posługiwaniu się ogniem otwartym, w tym papierosy, zapałki	89	4
3.	Nieostrożność osób dorosłych w pozostałych przypadkach	31	16
5.	Wady urządzeń i instalacji elektrycznych	17	15
7.	Wady środków transportu	22	8
8.	Wady lub nieprawidłowa eksploatacja konstrukcji budowlanych	36	55
9.	Inne przyczyny	31	33
10.	Przyczyny nieustalone	39	20

## Główne przyczyny powstawania miejscowych zagrożeń w latach 2019-2020

Lp.	PRZYCZYNY POWSTANIA MIEJSCOWYCH ZAGROŻEŃ	ILOŚĆ	
		2019	2020
1.	Gwałtowne opady atmosferyczne, przybory wód	15	143
2.	Niezachowanie zasad bezpieczeństwa ruchu środków transportu	182	147
4.	Huragany, silne wiatry, tornada	135	243
5.	Nietypowe zachowanie się zwierząt	23	29
6.	Wady lub nieprawidłowa eksploatacja itp. konstrukcji budowlanych	38	50
9.	Celowe działanie człowieka	42	37
10.	Nieumyślne działanie człowieka	29	49
11.	Inne przyczyny	455	1155
12.	Nieustalone	42	28

Do najczęściej zdefiniowanych przyczyn powstawania miejscowych zagrożeń w 2020 roku należy zaliczyć wyjazdy straży pożarnej do zdarzeń określanych jako „Inne przyczyny”. W stosunku do roku 2019 odnotowany został ponad dwukrotny wzrost interwencji. Dużą ilość stanowią również interwencje powstałe na skutek silnych wiatrów. Na kolejnych miejscach podobnie jak w latach poprzednich znajdują się wyjazdy związane



z nieprawidłową eksploatacją konstrukcji budowlanych oraz interwencje związane z celowym bądź nieumyślnym działaniem człowieka.

## IX. Powiatowa Stacja Sanitarno – Epidemiologiczna

W 2020 roku zgodnie z wydawanymi przez Dyrektora Powiatowej Stacji Sanitarno-Epidemiologicznej w Wałbrzychu zarządzeniami okresowo zostały zawieszane kontrole z zakresu bieżącego i zapobiegawczego nadzoru sanitarnego ze względu na wprowadzony na obszarze Rzeczypospolitej Polskiej stan zagrożenia epidemicznego, a następnie stan epidemii. Ponadto wszyscy pracownicy PSSE w Wałbrzychu zostali zaangażowani do pracy przy przeciwdziałaniu rozprzestrzenianiu się zakażeń wirusem SARS-CoV-2 na terenie miasta Wałbrzycha i powiatu wałbrzyskiego. Przedstawiciele PPIS w Wałbrzychu wykonywali kontrole głównie w zakresie odnoszącym się do oceny spełnienia zasad związanych z przeciwdziałaniem zakażeniom wirusem SARS-CoV-2, zawartych w obowiązującym rozporządzeniu Rady Ministrów w sprawie ustanowienia określonych ograniczeń, nakazów i zakazów w związku z wystąpieniem stanu epidemii oraz wytycznych właściwych dla prowadzonej działalności ministerstw, sporządzonych w porozumieniu z Głównym Inspektorem Sanitarnym.

Liczba kontroli/ wizytacji	Liczba decyzji merytorycznych	Liczba decyzji płatniczych	Nałożono mandatów ogółem	na kwotę złotych	Liczba wydanych postanowień	Liczba wystawionych tytułów wykonawczych	Liczba wniosków o ukaranie
11190	2815	203	48	13500,00	211	3	0

Liczba wykonanych badań	Liczba oznaczeń chemicznych	Liczba oznaczeń fizycznych	Liczba oznaczeń mikrobiologicznych
4247	970	1310	7771

### Ocena jakości wody na terenie powiatu wałbrzyskiego

#### Gmina Boguszów-Gorce

Miasto Boguszów-Gorce zaopatrywane jest w wodę z wodociągów publicznych Wałbrzych oraz Boguszów-Gorce, których zarządcą jest Wałbrzyskie Przedsiębiorstwo Wodociągów i Kanalizacji Spółka z o.o.



1. Liczba wyodrębnionych stref zaopatrzenia w mieście ze względu na pochodzenie wody – 4.
2. Liczba punktów pobierania próbek wody zlokalizowanych w mieście – 9.
3. Liczba zaopatrywanej ludności w wodę wodociągową – około 15 600 osób.
4. Szacunkowa ilość rozprowadzanej wody w mieście – około 3100 m<sup>3</sup>/db.
5. Rodzaj ujęć wody:
  - 3 ujęcia powierzchniowe – „Mała Woda” (ujęcie jazowe na rzece Bóbr w Dębrzniku), staw infiltracyjny Ptasek I (będący częścią ujęcia Marciszów Górny), Kuźnice Świdnickie,
  - 5 ujęć podziemnych: Marciszów Górny, Gorzeszów, Czarny Bór, Stary Lesieniec oraz Kuźnice Świdnickie.
  - Sposób uzdatniania wody:
    - ujęcie „Mała Woda” w Dębrzniku – koagulacja siarczanem glinu, filtracja na filtrach pośpiesznych antracytowo-piaskowych, dezynfekcja chlorem gazowym,
    - ujęcie wody Marciszów Górny – dezynfekcja chlorem gazowym,
    - ujęcie wody Gorzeszów, Czarny Bór, Stary Lesieniec – brak uzdatniania,
    - ujęcie wody w Kuźnicach Świdnickich – napowietrzanie, filtracja na filtrach powolnych żwirowo-piaskowych z rudą magnezu, dezynfekcja podchlorynem sodu.

## Jakość wody przeznaczonej do spożycia

W 2020 r. w ramach kontroli wewnętrznej nad wodą przeznaczoną do spożycia przez ludzi z sieci i ujęć dla wodociągu Wałbrzych oraz Boguszów-Gorce na terenie miasta pobrano:

- 23 próbki do badań bakteriologicznych, w tym 3 rekontrolne,
  - 22 próbki do badań fizykochemicznych, w tym 2 rekontrolne,
  - w tym 4 próbki do badań w zakresie parametrów grupy B.
- o Zakwestionowano 4 próbki wody w ramach kontroli wewnętrznej przedsiębiorstwa wodociągowo-kanalizacyjnego:
- z sieci wodociągowej przy ul. św. Barbary 80 w Boguszowie-Gorcach i na ujęciu Stary Lesieniec (wodociąg Wałbrzych) ze względu na przekroczenie wartości parametrycznej bakterii grupy coli (odpowiednio 2 i 4 NPL),
  - z sieci wodociągowej przy ul. Staszica 5 w Boguszowie-Gorcach (wodociąg Wałbrzych) ze względu na podwyższoną wartość mętności (14,3 NTU),
  - z sieci wodociągowej przy ul. Żeromskiego 18 w Kuźnicach Świdnickich (wodociąg Boguszów-Gorce) z uwagi na obecność bakterii grupy coli (7 jtk w 100 ml), bakterii *Clostridium perfringens* (1 jtk w 100 ml) i stężenie żelaza (260 µg/l).

## **Gmina Czarny Bór**

Gmina Czarny Bór zaopatrywana jest w wodę z wodociągu publicznego Wałbrzych, Borówno i Grzędy Górne, których zarządcą jest Wałbrzyskie Przedsiębiorstwo Wodociągów i Kanalizacji Spółka z o.o.



1. Liczba wyodrębnionych stref zaopatrzenia w gminie ze względu na pochodzenie wody – 6.
2. Liczba punktów pobierania próbek wody zlokalizowanych w gminie – 10.
3. Liczba zaopatrywanej ludności w wodę wodociągową – około 4 800 osób.
4. Szacunkowa ilość rozprowadzanej wody w gminie – około 960 m<sup>3</sup>/db.
5. Rodzaj ujęć wody:
  - 2 ujęcia powierzchniowe dla wodociągu publicznego Wałbrzych („Mała Woda” – ujęcie jazowe na rzece Bóbr w Dębrzniku) oraz staw infiltracyjny Ptaszków I (będący częścią ujęcia Marciszów Górny),
  - 6 ujęć podziemnych: Marciszów Górny i Marciszów Dolny w Marciszowie, Gorzeszów i Czarny Bór (dla wodociągu publicznego Wałbrzych) oraz Borówno i Grzędy Górne.
  - Sposób uzdatniania wody:
    - ujęcie „Mała Woda” w Dębrzniku – koagulacja siarczanem glinu, filtracja na filtrach pośpiesznych antracytowo-piaskowych, dezynfekcja chlorem gazowym,
    - ujęcie wody Marciszów Górny – dezynfekcja chlorem gazowym,
    - ujęcie wody Marciszów Dolny – dezynfekcja podchlorynem sodu,
    - ujęcie wody Grzędy Górne – dezynfekcja podchlorynem sodu, regulowanie stężenia jonów wodorowych wapnem hydratyzowanym,
    - ujęcia wody Gorzeszów, Borówno oraz Czarny Bór (dla wodociągu Wałbrzych) – brak uzdatniania.

## Jakość wody przeznaczonej do spożycia

W 2020 r. w ramach kontroli wewnętrznej oraz nadzoru sanitarnego nad wodą przeznaczoną do spożycia przez ludzi z wodociągów publicznych Borówno, Grzędy Górne oraz Wałbrzych na terenie gminy pobrano:

- 23 próbki do badań bakteriologicznych (21 próbek w ramach kontroli wewnętrznej WPWiK, w tym 3 rekontrolne, 2 w ramach nadzoru nad jakością wody sprawowanego przez PIS),
- 20 próbek do badań fizykochemicznych (18 próbek w ramach kontroli wewnętrznej WPWiK, 2 w ramach nadzoru nad jakością wody sprawowanego przez PIS),
- w tym 4 do badań w zakresie parametrów grupy B.

Zakwestionowano 2 próbki wody zbadane w ramach kontroli wewnętrznej przedsiębiorstwa ze względu na obecność bakterii grupy coli w ilości 7 i 21 NPL (sieć wodociągowa i ujęcie wody w Borównie – wodociąg Borówno).

## **Gmina Głuszycza**

Miasto i gmina Głuszycza zaopatrywane są w wodę z wodociągu publicznego Głuszycza, którego zarządcą jest Wałbrzyskie Przedsiębiorstwo Wodociągów i Kanalizacji Spółka z o.o.



1. Liczba wyodrębnionych stref zaopatrzenia w mieście i gminie ze względu na pochodzenie wody – 3.
2. Liczba punktów pobierania próbek wody zlokalizowanych w mieście i gminie – 8.
3. Liczba zaopatrywanej ludności w wodę wodociągową – około 8 300 osób.
4. Szacunkowa ilość rozprowadzanej wody w mieście i gminie – około 1 190 m<sup>3</sup>/db.
5. Rodzaj ujęć wody – 2 ujęcia podziemne w Głuszycy Górnej i Grzmiącej oraz 1 ujęcie mieszane (powierzchniowe i podziemne) w Łomnicy.
6. Sposób uzdatniania wody:
  - ujęcie wody w Łomnicy – filtracja na filtrach żwirowych powolnych, dezynfekcja podchlorynem sodu, regulowanie stężenia jonów wodorowych w wodzie wapnem hydratyzowanym,
  - ujęcie wody w Głuszycy Górnej – dezynfekcja podchlorynem sodu, regulowanie stężenia jonów wodorowych w wodzie wapnem hydratyzowanym,
  - ujęcie wody w Grzmiącej – dezynfekcja podchlorynem sodu, regulowanie stężenia jonów wodorowych w wodzie wapnem hydratyzowanym.

## Jakość wody przeznaczonej do spożycia

W 2020 r. w ramach kontroli wewnętrznej oraz nadzoru sanitarnego nad wodą przeznaczoną do spożycia przez ludzi z sieci i ujęć dla wodociągu publicznego Głuszycy na terenie miasta i gminy Głuszycy pobrano:

- 17 próbek do badań bakteriologicznych (14 próbek w kontroli wewnętrznej WPWiK, w tym 1 rekontrolna, 3 w ramach nadzoru nad jakością wody sprawowanego przez PIS),
- 16 próbek do badań fizykochemicznych (13 próbek w ramach kontroli wewnętrznej WPWiK, 3 w ramach nadzoru nad jakością wody sprawowanego przez PIS),
- w tym 2 próbki do badań w zakresie parametrów grupy B.

Zakwestionowano 1 pobraną próbkę wody w ramach kontroli wewnętrznej przedsiębiorstwa ze względu na obecność bakterii grupy coli w ilości 5 NPL z sieci wodociągowej przy ul. Sienkiewicza 53 w Głuszycy – dla wodociągu Głuszycy.

## **Gmina Jedlina-Zdrój**

Miasto Jedlina-Zdrój zaopatrywane jest w większej części w wodę z wodociągu publicznego Wałbrzych oraz w mniejszej – z wodociągu Jedlina-Zdrój. Zarządcą wodociągów jest Wałbrzyskie Przedsiębiorstwo Wodociągów i Kanalizacji Spółka z o.o.

1. Liczba wyodrębnionych stref zaopatrzenia w mieście ze względu na pochodzenie wody – 2.
2. Liczba punktów pobierania próbek wody zlokalizowanych w mieście – 3.
3. Liczba zaopatrywanej ludności w wodę wodociągową – około 4 700 osób.
4. Szacunkowa ilość rozprowadzanej wody w mieście – około 940 m<sup>3</sup>/db.



5. Rodzaj ujęć wody: 2 ujęcia podziemne – w Unistawiu Śląskim oraz w Jedlinie-Zdroju przy ul. Pokrzywianka.
6. Sposób uzdatniania wody:
  - ujęcie wody w Unistawiu Śląskim – dezynfekcja podchlorynem sodu
  - ujęcie wody w Jedlinie-Zdroju przy ul. Pokrzywianka – dezynfekcja podchlorynem sodu,
  - do sieci wodociągowej, zasilanej z wodociągu Wałbrzych, dawkowany jest preparat SeaQuest, który zapobiega korozji i powstawaniu osadów w instalacji wodnej. Preparat stosowany jest głównie w starych rurach wodociągowych, gdzie najczęściej dochodzi do wtórnego zanieczyszczenia wody, w celu obniżenia poziomu stężenia żelaza, manganu, barwy i mętności.

### Jakość wody przeznaczonej do spożycia

W 2020 r. w ramach kontroli wewnętrznej oraz nadzoru sanitarnego nad wodą przeznaczoną do spożycia przez ludzi na terenie miasta Jedlina-Zdrój pobrano:

- 5 próbek do badań bakteriologicznych (4 próbki w ramach kontroli wewnętrznej WPWiK, 1 w ramach nadzoru nad jakością wody sprawowanego przez PIS),
- 5 próbek do badań fizykochemicznych (4 próbki w ramach kontroli wewnętrznej WPWiK, 1 w ramach nadzoru nad jakością wody sprawowanego przez PIS).

Nie zakwestionowano żadnej z przebadanych próbek wody.

### **Gmina Mieroszów**

Miasto i gmina Mieroszów zaopatrywane są w wodę z wodociągu publicznego Wałbrzych (miejscowości Unistaw Śląski, Rybnica Leśna i Kamionka), którego zarządcą jest Wałbrzyskie Przedsiębiorstwo Wodociągów i Kanalizacji Spółka z o.o. oraz wodociągów publicznych Mieroszów i Sokołowsko, zarządzanych przez Zakład Gospodarki Komunalnej i Mieszkaniowej „Mieroszów” Spółka z o.o.

1. Liczba wyodrębnionych stref zaopatrzenia w mieście i gminie ze względu na pochodzenie wody – 6.
2. Liczba zlokalizowanych punktów poboru próbek wody w mieście i gminie – 17.
3. Liczba zaopatrywanej ludności w wodę wodociągową – około 6 730 osób.
4. Szacunkowa ilość rozprowadzanej wody w mieście i gminie – około 1350 m<sup>3</sup>/db.
5. Rodzaj ujęć wody – 1 ujęcie powierzchniowe „za WOP” w Sokołowsku, 7 podziemnych znajdujących się w Unistawiu Śląskim, w Mieroszowie przy ul. Kwiatowej i ul. Sportowej, w Golińsku, w Nowym Siodle, w Sokołowsku – „za Różanką” i „za Leśniczówką”.
6. Sposób uzdatniania wody:
  - ujęcie powierzchniowe „za WOP” w Sokołowsku – oczyszczanie mechaniczne na sitach, filtracja na filtrach żwirowo-piaskowych, dezynfekcja podchlorynem sodu,



- ujęcia podziemne w Unistawiu Śląskim, w Mioszowie przy ul. Kwiatowej i ul. Sportowej, w Golińsku, w Nowym Siodle, w Sokołowsku „za Różanką” i „za Leśniczówką” – dezynfekcja podchlorynem sodu.

### Jakość wody przeznaczonej do spożycia

W 2020 r. w ramach kontroli wewnętrznej oraz nadzoru sanitarnego nad wodą przeznaczoną do spożycia przez ludzi na terenie gminy Mioszów pobrano:

- 48 próbek do badań bakteriologicznych (35 próbek w ramach kontroli wewnętrznej ZGKiM, w tym 3 rekontrolne, 13 w ramach nadzoru nad jakością wody sprawowanego przez PIS, w tym 5 rekontrolnych),
- 42 próbki do badań fizykochemicznych (34 próbki w ramach kontroli wewnętrznej ZGKiM, w tym 2 rekontrolne, 8 w ramach nadzoru nad jakością wody sprawowanego przez PIS), w tym 5 próbek do badań w zakresie parametrów grupy B.

Zakwestionowano 7 próbek wody (5 pobranych w ramach kontroli wewnętrznej przedsiębiorstwa wodociągowo-kanalizacyjnego i 2 pobrane w ramach kontroli PIS) z uwagi na przekroczenie wartości parametrycznych:

- bakterii grupy coli: z sieci wodociągowej w Mioszowie przy ul. Sportowej 4 w ilości 6 jtk, z sieci wodociągowej w Sokołowsku przy ul. Parkowej 3 i ul. Głównej (pompownia) oraz na ujęciu „za WOP” (odpowiednio 9, 4 i 28 jtk), z sieci wodociągowej w Sokołowsku przy ul. Parkowej 3 w ilości 29 jtk, z sieci wodociągowej w Sokołowsku przy ul. Parkowej 3 i ul. Głównej (w ramach nadzoru PIS, odpowiednio 110 jtk w pierwszym punkcie oraz 97 jtk w drugim punkcie),
- ogólnej liczby mikroorganizmów w 22°C: z sieci wodociągowej w Mioszowie przy ul. Sportowej (>300 jtk/1 ml) oraz w Sokołowsku przy ul. Parkowej 3 i ul. Głównej (w ramach nadzoru PIS) – odpowiednio: >300 jtk w pierwszym punkcie oraz 231 jtk w drugim punkcie,
- Escherichia coli: z sieci wodociągowej w Sokołowsku przy ul. Parkowej 3 i ul. Głównej – pompownia (w ramach nadzoru PIS), odpowiednio 15 jtk w pierwszym punkcie oraz 11 jtk w drugim punkcie,
- enterokoków z sieci wodociągowej w Sokołowsku przy ul. Parkowej 3 i ul. Głównej – pompownia (w ramach nadzoru PIS) odpowiednio: 9 jtk w pierwszym punkcie oraz 8 jtk w drugim punkcie),
- bromodichlorometanu z sieci wodociągowej w Sokołowsku przy ul. Parkowej 3 w ilości 0,0481 mg/l.

### **Gmina Stare Bogaczowice**

Gmina Stare Bogaczowice zaopatrywana jest w wodę z wodociągu publicznego Wałbrzych, którego zarządcą jest Wałbrzyskie Przedsiębiorstwo Wodociągów i Kanalizacji Spółka z o.o.



1. Liczba wyodrębnionych stref zaopatrzenia w gminie ze względu na pochodzenie wody – 2.
2. Liczba punktów pobierania próbek wody zlokalizowanych w gminie – 4.
3. Liczba zaopatrywanej ludności w wodę wodociągową – około 3 400 osób.
4. Szacunkowa ilość rozprowadzanej wody w gminie – około 680 m<sup>3</sup>/db.
5. Rodzaj ujęć wody – 2 podziemne ujęcia wody Marciszów Dolny i Marciszów Górny w Marciszowie oraz 2 powierzchniowe ujęcia wody – „Mała Woda” na rzece Bóbr w Dębrzniku i staw infiltracyjny Ptazków I (będący częścią ujęcia Marciszów Górny).
6. Sposób uzdatniania wody:
  - ujęcie wody Marciszów Dolny – dezynfekcja podchlorynem sodu,
  - ujęcie wody Marciszów Górny – dezynfekcja chlorem gazowym,
  - ujęcie „Mała Woda” w Dębrzniku – koagulacja siarczanem glinu, filtracja na filtrach pospiesznych antracytowo-piaskowych, dezynfekcja chlorem gazowym.

### Jakość wody przeznaczonej do spożycia

W 2020 r. w ramach kontroli wewnętrznej oraz nadzoru sanitarnego nad wodą przeznaczoną do spożycia przez ludzi na terenie gminy Stare Bogaczowice pobrano:

- 9 próbek do badań bakteriologicznych (8 próbek w ramach kontroli wewnętrznej WPWiK,  
1 w ramach nadzoru nad jakością wody sprawowanego przez PIS),
- 9 próbek do badań fizykochemicznych (8 próbek w ramach kontroli wewnętrznej WPWiK,  
1 w ramach nadzoru nad jakością wody sprawowanego przez PIS),
- w tym 1 próbkę do badań w zakresie parametrów grupy B.
- Nie zakwestionowano żadnej z przebadanych próbek wody.

### **Gmina Szczawno-Zdrój**

Miasto Szczawno-Zdrój zaopatrywane jest w wodę z wodociągu publicznego Wałbrzych, którego zarządcą jest Wałbrzyskie Przedsiębiorstwo Wodociągów i Kanalizacji Spółka z o.o.

1. Liczba wyodrębnionych stref zaopatrzenia w mieście ze względu na pochodzenie wody – 1.
2. Liczba punktów pobierania próbek wody zlokalizowanych w mieście – 1.
3. Liczba zaopatrywanej ludności w wodę wodociągową – około 5 700 osób.
4. Szacunkowa ilość rozprowadzanej wody w gminie – około 1 140 m<sup>3</sup>/db.
5. Rodzaj ujęć wody – podziemne ujęcie wody Marciszów Dolny w Marciszowie.
6. Sposób uzdatniania wody – dezynfekcja podchlorynem sodu.





## Jakość wody przeznaczonej do spożycia

W 2020 r. w ramach kontroli wewnętrznej WPWiK nad wodą przeznaczoną do spożycia przez ludzi na terenie miasta Szczawno-Zdrój pobrano:

- 2 próbki do badań bakteriologicznych (1 – rekontrolna),
- 1 próbkę do badań fizykochemicznych.

Zakwestionowano 1 próbkę wody pobraną w ramach kontroli wewnętrznej WPWiK ze względu na przekroczenie wartości parametrycznej ogólnej liczby mikroorganizmów w 22°C (z sieci wodociągowej w Szczawnie-Zdroju przy ul. Kolejowej 14).

## Gmina Walim

Gmina Walim zaopatrywana jest w wodę z wodociągów publicznych Walim, Zagórze Śląskie i Wałbrzych, których zarządcą jest Wałbrzyskie Przedsiębiorstwo Wodociągów i Kanalizacji Spółka z o.o.

1. Liczba wyodrębnionych stref zaopatrzenia w gminie ze względu na pochodzenie wody – 5.
2. Liczba punktów pobierania próbek wody zlokalizowanych w gminie – 9.
3. Liczba zaopatrywanej ludności w wodę wodociągową – około 4 300 osób.
4. Szacunkowa ilość rozprowadzanej wody w gminie – około 645 m<sup>3</sup>/db.
5. Rodzaj ujęć wody:
  - 3 ujęcia podziemne – w Walimiu przy ul. Nowa Kolonia, w Zagórzcu Śląskim, w Unistawiu Śląskim,
  - 2 ujęcia powierzchniowe – w Walimiu przy ul. J. Kuliga i ul. Warszawskiej.
6. Sposób uzdatniania wody:
  - ujęcie wody przy ul. Nowa Kolonia w Walimiu – dezynfekcja podchlorynem sodu, regulowanie stężenia jonów wodorowych wapnem hydratyzowanym,
  - ujęcie wody w Zagórzcu Śląskim – dezynfekcja podchlorynem sodu, odżelazianie, odmanganianie, regulowanie stężenia jonów wodorowych wapnem hydratyzowanym,
  - ujęcie wody w Unistawiu Śląskim – dezynfekcja podchlorynem sodu,
  - ujęcie wody przy ul. Kuliga w Walimiu – dezynfekcja podchlorynem sodu, oczyszczanie na filtrze żwirowo-piaskowym, regulowanie stężenia jonów wodorowych wapnem hydratyzowanym,
  - ujęcie wody przy ul. Warszawskiej w Walimiu – dezynfekcja podchlorynem sodu, regulowanie stężenia jonów wodorowych wapnem hydratyzowanym,
  - do sieci wodociągowej w Dzieńmorowicach, zasilanej z wodociągu Wałbrzych, dawkowany jest preparat SeaQuest, który zapobiega korozji i powstawaniu osadów w instalacji wodnej. Preparat stosowany jest głównie w starych rurach wodociągowych, gdzie najczęściej dochodzi do wtórnego zanieczyszczenia wody, w celu obniżenia poziomu stężenia żelaza, manganu, barwy i mętności.



## Jakość wody przeznaczonej do spożycia

W 2020 r. w ramach kontroli wewnętrznej oraz nadzoru sanitarnego nad wodą przeznaczoną do spożycia przez ludzi na terenie gminy Walim pobrano:

- 14 próbek do badań bakteriologicznych (13 próbek w ramach kontroli wewnętrznej WPWiK, 1 w ramach nadzoru nad jakością wody sprawowanego przez PIS),
- 15 próbek do badań fizykochemicznych (14 próbek w ramach kontroli wewnętrznej WPWiK, w tym 1 rekontrolna, 1 w ramach nadzoru nad jakością wody sprawowanego przez PIS),
- w tym 2 próbki do badań w zakresie parametrów grupy B.

Zakwestionowano 1 próbkę wody pobraną w ramach kontroli wewnętrznej WPWiK ze względu na podwyższoną wartość mętności (z sieci wodociągowej przy ul. Nowa Kolonia 9 w Walimiu – dla wodociągu Walim).

## COVID-19

W związku z ogłoszonym przez Ministra Zdrowia w okresie od dnia 20 marca 2020 r. do odwołania na obszarze Rzeczypospolitej Polskiej stanem epidemii – rozporządzenie Ministra Zdrowia z dnia 20 marca 2020 r. w sprawie ogłoszenia na obszarze Rzeczypospolitej stanu epidemii (Dz. U. z 2020 r. poz. 491 z późn. zm.), a także ze względu na wejście w życie rozporządzeń Rady Ministrów znajdujących delegację w ustawie z dnia 5 grudnia 2008 r. o zapobieganiu oraz zwalczaniu zakażeń i chorób zakaźnych u ludzi (Dz. U. z 2019 r. poz. 1239, z późn. zm.), Państwowy Powiatowy Inspektor Sanitarny w Wałbrzychu wprowadził ograniczenia

w wykonywaniu zadań przez pracowników organu polegające na wykonywaniu wyłącznie zadań niezbędnych do zapewnienia pomocy obywatelom. Oddział Higieny Pracy PSSE w Wałbrzychu w okresie od 16 marca 2020 r. do końca czerwca 2020 r. prowadził kilkaset spraw związanych z COVID-19. Przedmiotowe sprawy obejmowały m.in.:

- prowadzenie postępowań administracyjnych dot. wymierzenia administracyjnej kary pieniężnej za nieprzestrzeganie zasad kwarantanny (art. 15zzzn ust. 1 ustawy z dnia 2 marca 2020 r. o szczególnych rozwiązaniach związanych z zapobieganiem, przeciwdziałaniem i zwalczaniem COVID-19, innych chorób zakaźnych oraz wywołanych nimi sytuacji kryzysowych) – w 2020 r. wydano: 23 decyzje o wymierzeniu administracyjnej kary pieniężnej na łączną kwotę 22 300 zł - od 13 decyzji zostało wniesione odwołanie (8 spraw jest na etapie rozpatrywania przez organ II instancji, 3 decyzje zostały utrzymane w mocy przez DPWIS, 2 decyzje PPIS zostały uchylone) oraz 7 decyzji umarzających postępowanie administracyjne;
- prowadzenie postępowań administracyjnych dot. wymierzenia administracyjnej kary pieniężnej za nieprzestrzeganie innych nakazów i zakazów związanych ze stanem epidemii oraz stanem zagrożenia epidemicznego (na podstawie ustawy z dnia 5



grudnia 2008 r. o zapobieganiu oraz zwalczaniu zakażeń i chorób zakaźnych u ludzi) – w 2020 r. wydano: 5 decyzji o wymierzeniu administracyjnej kary pieniężnej na łączną kwotę 37 000 zł, 5 decyzji dot. Odstąpienia od wymierzenia administracyjnej kary pieniężnej na podstawie art. 189f Kodeksu postępowania administracyjnego, 7 decyzji umarzających wszczęte postępowanie administracyjne;

- rozpatrywanie odwołań stron od decyzji o nałożeniu obowiązku kwarantanny w 2020 r. wpłynęło 7 odwołań, które były rozpatrywane przez Oddział Higieny Pracy, w 2 sprawach DPWIS we Wrocławiu wydał decyzję umarzającą postępowanie odwoławcze, w 1 sprawie DPWIS we Wrocławiu wydał postanowienie o niedopuszczalności odwołania, pozostałe sprawy są na etapie rozpatrywania przez organ II instancji;
- udzielanie odpowiedzi na pisma dot. organizacji zakładów pracy w trakcie stanu epidemii oraz stanu zagrożenia epidemicznego;
- udzielanie odpowiedzi na wnioski i zapytania kierowane do PPIS w związku z nałożonymi na strony obowiązkami poddania się kwarantannie oraz izolacji domowej;
- obsługę systemu teleinformatycznego EWP;
- obsługa Systemu Ewidencji Państwowej Inspekcji Sanitarnej (SEPIS);
- przekazywanie raportów dot. administracyjnych kar pieniężnych do WSSE oraz KMP w Wałbrzychu;
- przekazywanie dziennych raportów dotyczących kontroli galerii handlowych, stoków, i innych obiektów, ponadto opracowywanie raportów tygodniowych w tym samym zakresie;
- prowadzenie baz danych dot. administracyjnych kara pieniężnych;
- przekazywanie pisemnych wytycznych w zakresie działań profilaktycznych do firm transportowych dot. zasad postępowania w trakcie stanu epidemii oraz stanu zagrożenia epidemicznego;
- codzienne generowanie z systemu teleinformatycznego EWP list osób zakażonych z terenu działalności PPIS (w okresie od października do końca listopada 2020 r.);
- wydawanie postanowień o odmowie wszczęcia postępowania administracyjnego w zakresie skrócenia izolacji domowej;
- wydawanie decyzji administracyjnych o skróceniu lub odmowie skrócenia kwarantanny;
- rozpatrywanie wniosków w rozumieniu art. 241 kpa składanych w stosunku do osób fizycznych oraz przedsiębiorców niestosujących się do obowiązujących nakazów, zakazów oraz ograniczeń wprowadzonych w związku z ogłoszonym stanem epidemii;
- udzielanie niezliczonych informacji telefonicznych interesantom Powiatowej Stacji Sanitarно-Epidemiologicznej w Wałbrzychu;
- przeprowadzanie dochodzeń epidemiologicznych z osobami powracającymi z zagranicy oraz osobami zakażonymi, a także z osobami z kontaktu.



Ponadto w okresie od sierpnia do października 2020 r. PPIS w Wałbrzychu przeprowadził 28 kontroli w zakresie sprawdzenia stosowania ograniczeń, nakazów i zakazów określonych w rozporządzeniu Rady Ministrów z dnia 7 sierpnia 2020 r. (Dz. U. z 2020 r. poz. 1356 z późn. zm.) w związku z wystąpieniem na terytorium RP czynnika biologicznego SARS-CoV-2 powodującego ogłoszenie stanu epidemii. Organ przyjął, że obowiązki ciążące na pracodawcy określone w rozporządzeniu Ministra Zdrowia z dnia 22 kwietnia 2005 r. w sprawie szkodliwych czynników biologicznych dla zdrowia w środowisku pracy oraz ochrony zdrowia pracowników zawodowo narażonych na te czynniki będą mogły być weryfikowane dopiero po implementacji do prawa polskiego dyrektywy Komisji UE 2020/739 z dnia 3 czerwca 2020 r. zmieniającej załącznik III do dyrektywy 2000/54/WE Parlamentu Europejskiego i Rady w odniesieniu do włączenia SARS-CoV-2 do wykazu czynników biologicznych o znanej zakaźności dla ludzi oraz zmieniającej dyrektywę Komisji (UE) 2019/1833. W wyniku przeprowadzonych czynności kontrolnych ustalono, że w przypadku 4 zakładów pracy pracodawcy zaktualizowali dokumentację oceny ryzyka zawodowego i na wszystkich stanowiskach pracy uwzględnili narażenie na czynnik biologiczny – SARS-CoV-2. W przypadku pozostałych zakładów pracy dokumentacja oceny ryzyka zawodowego w przedmiotowym zakresie nie została zaktualizowana.

PPIS w Wałbrzychu wydał 24 zalecenia dot. rozważenia przez pracodawcę konieczności dokonania aktualizacji oceny ryzyka zawodowego w zakresie uwzględnienia narażenia pracowników na wirus SARS-CoV-2, zgodnie z uregulowaniami rozporządzenia Ministra Zdrowia z dnia 22 kwietnia 2005 r. w sprawie szkodliwych czynników biologicznych dla zdrowia w środowisku pracy oraz ochrony zdrowia pracowników zawodowo narażonych na te czynniki po implementacji dyrektywy Komisji (UE) 2020/739 z dnia 3 czerwca 2020 r. zmieniającej załącznik III do dyrektywy 2000/54/WE Parlamentu Europejskiego i Rady w odniesieniu do włączenia SARS-CoV-2 do wykazu czynników biologicznych o znanej zakaźności dla ludzi oraz zmieniającej dyrektywę Komisji (UE) 2019/1833.

W związku z ogłoszonym przez Ministra Zdrowia w okresie od dnia 20 marca 2020 r. do odwołania na obszarze Rzeczypospolitej Polskiej stanem epidemii – rozporządzenie Ministra Zdrowia z dnia 20 marca 2020 r. w sprawie ogłoszenia na obszarze Rzeczypospolitej stanu epidemii (Dz. U. z 2020 r. poz. 491 z późn. zm.), a także ze względu na wejście w życie rozporządzeń Rady Ministrów znajdujących delegację w ustawie z dnia 5 grudnia 2008 r. o zapobieganiu oraz zwalczaniu zakażeń i chorób zakaźnych u ludzi (Dz. U. z 2019 r. poz. 1239, z późn. zm.), Państwowy Powiatowy Inspektor Sanitarny w Wałbrzychu wprowadził ograniczenia w wykonywaniu zadań przez pracowników organu polegające na wykonywaniu zadań niezbędnych do zapewnienia pomocy obywatelom.

W ramach pomocy obywatelom przeprowadzono ogółem w powiecie wałbrzyskimi mieście Wałbrzychu:



- 3484 wywiadów osób poddanych kwarantannie w związku z podejrzeniem zachorowania na COVID;
- 3791 wywiadów osób poddanych izolacji w związku z podejrzeniem zachorowania na COVID;
- 297 wywiadów osób hospitalizowanych w związku z podejrzeniem zachorowania na COVID;
- 779 wywiadów osób objętych nadzorem epidemiologicznym w związku z podejrzeniem zachorowania na COVID;
- 976 wywiadów osób powracających z zagranicy w związku z możliwością rozprzestrzenienia zakażenia (wszystkie osoby zostały poddane obowiązkowej kwarantannie);
- 107 wywiadów dotyczących zachorowań na inne choroby zakaźne niż COVID;
- Wydano łącznie 2349 decyzji.

W 2020 roku zarejestrowano 108 zgonów z powodu zakażenia wirusem SARS-CoV-2. Pierwszy zgon nastąpił dnia 17.03.2020 w gminie Szczawno-Zdrój. Wszystkie osoby miały stwierdzone choroby współistniejące.

W 2020 r. odnotowano 5 niepożądanych odczynów poszczepiennych, które zostały zgłoszone do WSSE we Wrocławiu, NIZP PZH w Warszawie i Urzędu Rejestracji Wyrobów Leczniczych i Produktów Biobójczych w Warszawie do Wydziału Monitorowania Niepożądanych Działań Produktów Leczniczych.

Za rok 2020 zgłoszono w mieście Wałbrzychu i powiecie wałbrzyskim sumarycznie 10459 przypadków rozpoznania klinicznego zachorowań grypopodobnych i ostrych zakażeń dróg oddechowych, o 3937 przypadków mniej niż w roku 2019

## X. Zakończenie

Raport o stanie Powiatu Wałbrzyskiego za rok 2020 został opracowany przy współudziale pracowników Starostwa Powiatowego w Wałbrzychu i jednostek organizacyjnych Powiatu Wałbrzyskiego.

Powyższe dane pochodzą z komórek organizacyjnych / samodzielnych stanowisk Starostwa Powiatowego, jednostek organizacyjnych powiatu oraz Państwowej Straży Pożarnej, Komendy Miejskiej Policji, Powiatowej Stacji Sanitarno – Epidemiologicznej.

Szczegółowe informacje dotyczące realizacji powyższych zadań znajdują się w wyżej wymienionych jednostkach.